Βιβλίο μαθητή στα

Θρησκευτικά Α΄ Λυκείου

Ορθόδοξη πίστη και λατρεία

Τόμος 1ος

22-0264_l_e_thrisk_bm_1-64_18b.indd 1 20/7/2020 2:59:52 μμ

Βιβλίο μαθητή στα
Θρησκευτικά Α΄ Λυκείου

Ορθόδοξη πίστη και λατρεία

Το υλικό στα Θρησκευτικά Α΄ Λυκείου προέκυψε από το Προσωρινό Έντυπο Υλικό, «Φάκελος Μαθήματος», της Α' Λυκείου «Θρησκεία και σύγχρονος άνθρωπος», **που επιμελήθηκαν οι Κ. Ακανθοπούλου, Μ. Συργιάννη, Δ. Παρθένου & Α. Χατζηδημητρίου, το** Προσωρινό Έντυπο Υλικό, «Φάκελος Μαθήματος», της Β' Λυκείου, «Θρησκεία και Κοινωνία», **που επιμελήθηκαν οι Ε. Βουλγαράκη, Σ. Γκαργκάνα και Έ. Ψαρογιώργου, το** Προσωρινό Έντυπο Υλικό, «Φάκελος Μαθήματος», της Γ' Λυκείου, «Θρησκεία και σύγχρονος κόσμος», **που επιμελήθηκαν οι Κ. Τριανταφυλλίδου και ο Ε. Παπαϊωάννου, το** Σχολικό Βιβλίο Α' Λυκείου, «Ορθόδοξη πίστη και λατρεία» **των Χρ. Γκότση, π. Γ. Μεταλληνού, Γ. Φίλια και σύγχρονα δημοσιευμένα γραπτά και πολυτροπικά κείμενα.**

Δημιουργήθηκε με την ευθύνη της άμισθης Επταμελούς Επιστημονικής Επιτροπής, η οποία συγκροτήθηκε από το ΙΕΠ στις 19/12/2019 με σκοπό:

Α) Την εισήγηση για την πλήρη συμμόρφωση των Προγραμμάτων Σπουδών του μαθήματος των Θρησκευτικών με τις αποφάσεις του Σ.τ.Ε., για το χρονικό διάστημα που θα απαιτηθεί μέχρι τη συγγραφή και

22-0264_l_e_thrisk_bm_1-64_18b.indd 2 20/7/2020 2:59:52 μμ

εφαρμογή των νέων Προγραμμάτων Σπουδών, καθώς και του αντιστοίχου διδακτικού υλικού για το μάθημα των Θρησκευτικών.

Β) Την εισήγηση σχετικά με τους τρόπους και τις μεθόδους εφαρμογής των αποφάσεων του Σ.τ.Ε., του ΕΔΔΑ και της ΑΠΔΠΧ, όσον αφορά στις υπόλοιπες πτυχές των αποφάσεων αυτών που συνδέονται με το μάθημα των Θρησκευτικών, με έμφαση στη διατήρηση της υποχρεωτικότητας του μαθήματος και στη διαδικασία απαλλαγής των μαθητών/μαθητριών.

Την ευθύνη για την επιμέλεια του παρόντος βιβλίου είχε ως μέλος της επιτροπής η Ξανθή Αλμπανάκη.

Εικονογράφηση εξωφύλλου: Μπάμπης Πυλαρινός, Innocence, 2017/Encaustic

Η αξιολόγηση, η κρίση των προσαρμογών και η επιστημονική επιμέλεια του προσαρμοσμένου βιβλίου πραγματοποιείται από τη Μονάδα Ενιαίας Ενταξιακής Εκπαίδευσης του Ινστιτούτου Εκπαιδευτικής Πολιτικής.

Η προσαρμογή του βιβλίου για μαθητές με μειωμένη όραση από το ΙΤΥΕ – ΔΙΟΦΑΝΤΟΣ πραγματοποιείται με βάση τις προδιαγραφές που έχουν αναπτυχθεί από ειδικούς εμπειρογνώμονες για το ΙΕΠ.

ΠΡΟΣΑΡΜΟΓΗ ΤΟΥ ΒΙΒΛΙΟΥ
ΓΙΑ ΜΑΘΗΤΕΣ ΜΕ ΜΕΙΩΜΕΝΗ ΟΡΑΣΗ

ΙΤΥΕ - ΔΙΟΦΑΝΤΟΣ

22-0264_l_e_thrisk_bm_1-64_18b.indd 4 20/7/2020 2:59:52 μμ

ΥΠΟΥΡΓΕΙΟ ΠΑΙΔΕΙΑΣ, ΘΡΗΣΚΕΥΜΑΤΩΝ
ΚΑΙ ΑΘΛΗΤΙΣΜΟΥ
ΙΝΣΤΙΤΟΥΤΟ ΕΚΠΑΙΔΕΥΤΙΚΗΣ ΠΟΛΙΤΙΚΗΣ

Βιβλίο μαθητή στα

Θρησκευτικά Α΄ Λυκείου

Τόμος 1ος

Ι.Τ.Υ.Ε. «ΔΙΟΦΑΝΤΟΣ»

ΑΘΗΝΑ

22-0264_l_e_thrisk_bm_1-64_18b.indd 5 20/7/2020 2:59:52 μμ

22-0264_l_e_thrisk_bm_1-64_18b.indd 6 20/7/2020 2:59:52 μμ

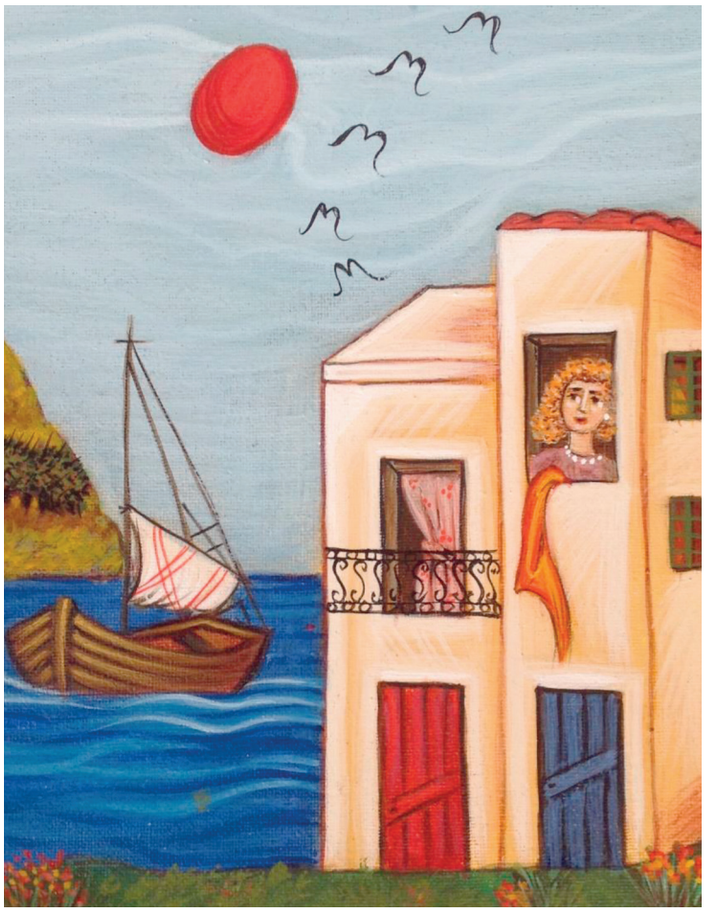

Θεματική Ενότητα 1

ΟΡΘΟΔΟΞΗ ΠΙΣΤΗ ΚΑΙ ΔΙΔΑΣΚΑΛΙΑ

1.1. Ο άνθρωπος ζει με τον Θεό
1.2. Η πίστη στον Τριαδικό Θεό
1.3. Η μεταμορφωτική δύναμη της προσευχής στην Ορθόδοξη χριστιανική παράδοση
1.4. Η αγιότητα στην Ορθόδοξη χριστιανική παράδοση
1.5. Η έννοια του προσώπου στη θεολογία της Ορθόδοξης χριστιανικής παράδοσης

22-0264_l_e_thrisk_bm_1-64_18b.indd 5 20/7/2020 2:59:52 μμ

Θ.Ε. 1. ΟΡΘΟΔΟΞΗ ΠΙΣΤΗ ΚΑΙ ΔΙΔΑΣΚΑΛΙΑ

1.1. Ο ΑΝΘΡΩΠΟΣ ΖΕΙ ΜΕ ΤΟΝ ΘΕΟ

Έκφραση εμπειρίας των μαθητών/μαθητριών για τα θρησκευτικά βιώματα των πιστών στη λαϊκή παράδοση και στον ευρύτερο πολιτισμό.

Ας δούμε προσεκτικά τον παρακάτω πίνακα κι ας προσπαθήσουμε να απαντήσουμε στις εξής ερωτήσεις:

- Τι βλέπετε;
- Τι νομίζετε ότι συμβαίνει;
- Τι αναρωτιέστε;



Δομήνικος Θεοτοκόπουλος, Η Θεραπεία του Τυφλού (περίπου 1565). Δρέσδη, Πινακοθήκη.

22-0264_l_e_thrisk_bm_1-64_18b.indd 6 20/7/2020 2:59:53 μμ

Η αλληλεπίδραση μεταξύ χριστιανικής πίστης και θρησκευτικού βιώματος.

Ας διαβάσουμε τα αποσπάσματα από τα παρακάτω κείμενα για την έννοια του βιώματος στον Χριστιανισμό.

Στη συνέχεια ας σκεφτούμε πρώτα μόνοι μας και κατόπιν ας συζητήσουμε κι ας μοιραστούμε τη σκέψη μας με τον/την διπλανό/ή μας για τις επιδράσεις του θρησκευτικού βιώματος. Με αφετηρία το υλικό που θα συγκεντρώσουμε θα οργανώσουμε έναν «εννοιολογικό χάρτη» στον πίνακα της τάξης κατηγοριοποιώντας τα αποτελέσματα και παρουσιάζοντάς τα στην τάξη.

Η Παναγιά του Βάλτου

Σαν παραμύθι χρυσών εποχών και σαν τραγούδι αδυνατισμένο στον ήχο, πλην άθιχτο στα μάτια της ψυχής, θυμάμαι το πανηγύρι της Παναγιάς του Βάλτου […]. [Ο Παππούλης] Ήταν άνθρωπος κοντούλης, πενηντάχρονος, απόφοιτος δημοτικού, αλλά πολύ θεοσεβής. Καθώς τα ταπεινά και διακριτικά αηδόνια υμνούν με το τραγούδι τους την αυγή του Θεού, τρεφόμενα με τη δική του μέριμνα, έτσι κι ο Παππούλης έψελνε με ζεστή ψυχή το μεγαλείο του Θεού. Χωρίς να εννοεί τα βυζαντινά τροπάρια, τα 'νιωθε, με τη γνώση που 'χουν οι παρθένες ψυχές, και γινόταν, αυτός ο μικρός κι ασήμαντος κι απαίδευτος άνθρωπος, ένας χρυσόφωνος άγγελος, με ανοιγμένες τις αθέατες φτερούγες τη ψυχής του – και τα μικρά του μάτια διαστέλλονταν, λες και γινόταν πύλες του Παραδείσου! Ω, να τον βλέπατε πώς έπασχε το

22-0264_l_e_thrisk_bm_1-64_18b.indd 7 20/7/2020 2:59:53 μμ

μεγαλοβδόμαδο, καθώς έλεγε τα εγκώμια! […] Και μια φορά, που ο παπα-Λάζαρος δεν τον άφησε να πει το ευαγγέλιο της Αναστάσεως, ότι στην λειτουργία παραβρισκότανε ο δεσπότης Αιτωλακαρνανίας Ιερόθεος, και ήθελε άψογα να τηρηθεί το τυπικό, ο Παππούλης, μετά το Ανέστη, έφυγε κρυφά και πήγε στο ιερό· εκεί, κατά τις μαρτυρίες του θεοσεβούς νεωκόρου Παντελή, που εκτελούσε και χρέη τελάλη, είπε το «πεπόθηκεν ἡ ψυχή μου» και το «ἀναβαλλόμενος τὸ φῶς ὥσπερ ἱμάτιον»· πετάχτηκε μετά απέναντι στο σπιτάκι του, ξεκρέμασε τον γκρα* κι έριξε τρις στον αέρα – λέγοντας ισάριθμα Αληθώς ανέστη!

[…] Από τον Όρθρο περάσαμε στη λειτουργία της Χάρης Της. Όρθιοι. Ώρες πέντε! Κουρασμένοι. Ώρες πέντε! Το σώμα βαραίνει, τα μέλη αποσυντονίζονται... Όρθιοι! Ώρες πέντε!.. Αλλά: «Τίς ὁ περισυναγωγών με ὅτε ἐν ἐρήμῳ διεσπάρην; Τίς ὁ ἐκδούς με εἰς τὸ φῶς τῆς Δαμασκοῦ;». Ο Παππούλης φάνηκε ανάμεσά μας κρατώντας κάνιστρο. Μας έβαλε στο χέρι μικρό αντίδωρο... Το κομματάκι εκείνο έχει τόση δύναμη, όση δεν έχουν πέντε άρτοι μαζί. Και αντλεί τη δύναμή του από τη δικιά μας αδυναμία: ένα τόσο δα ψωμάκι σού εξαφανίζει την κούραση πέντε ωρών! Αυτή είναι η απολαυή των πιστών: πάντα μικρή, πάντα λίγη – για να συμβολίζει και υπενθυμίζει, όχι να εξαργυρώνει... Όσοι πιστοί προσέλθετε!... Εκεί, θαρρώ, είναι η λεβεντιά και η τιμιότητα της

---

* **γκρα: τύπος πυροβόλου όπλου, δηλαδή ντουφεκιού, γαλλικής προέλευσης, πολύ διαδεδομένο μέχρι και τον Β΄ Παγκόσμιο πόλεμο.**

22-0264_l_e_thrisk_bm_1-64_18b.indd 8 20/7/2020 2:59:53 μμ

Ορθοδοξίας και της Ελλάδας: Θέλομε και πάμε! Και θα πηγαίνομε, όπως πηγαίναμε στις αρχαίες θεωρίες του Παγγαίου και του Ολύμπου! Και θα κυνηγάμε παντού το μικρό αντίδωρο του αγώνα μας!

[Ζούλας, Ο., Ιστορίες από τον Αστακό [διηγήματα], Δίφρος, Αθήνα 1971.

Η Θεοσκέπαστη

[...] Άξαφνα ψίθυρος σιγανότατος, ψαλμωδία κατανυκτική, φωνή ικέτις, μπερδεύοντας με τη φωνή της ερημίας και της θαλάσσης, έφτασε στ' αυτιά μας. Χείλη γυναικεία έψελναν ύμνους χριστιανικούς. Κάτω απ' τα ερείπια του κάστρου των Φράγκων, η ταπεινή μελωδία της Ορθοδοξίας, βεβαίωση της συνέχειας, τι συγκίνηση που ήταν! Σαν να μας έσεισε αγέρας βίαιος. Κάμαμε ακόμα λίγα βήματα. Και τότε πρόβαλε μπρος στα μάτια μας, όραμα θαμπωτικό, αλησμόνητο για πάντα, άσπρο, πάλλευκο: η «Θεοσκέπαστη». Πάνω απ' τα κρεμαστά νερά, στον άγριο βράχο, πάνω απ' το ηφαίστειο. Οι ύμνοι τώρα έρχονται πιο καθαροί. Προχωρήσαμε, μπήκαμε στη Θεοσκέπαστη. Κατακάθαρο, γυμνό, κατάγυμνο ήταν το ξωκκλήσι, καθώς όλα τα ξωκκλήσια των Ελλήνων. Μονάχα ένα ξυλόγλυπτο, παλιό, παμπάλαιο τέμπλο. Και μπρος στο Ιερό, κάτω απ' το φαγωμένο τέμπλο, γονατισμένες πάνω στις πλάκες, με σκυφτό κεφάλι, αποτραβηγμένες στη δέησή τους, μονάχες με τον εαυτό τους και με το Θεό, ξυπόλητες, οι μαυροφορεμένες γυναίκες, που είχαμε δει από μακριά, έψελναν [...]. Μας συνεπήρε κ' εμάς το μυστήριο, η κατάνυξη, γινήκαμε σε λίγο μαζί τους ένα, προσευχηθήκαμε κ' εμείς για

22-0264_l_e_thrisk_bm_1-64_18b.indd 9 20/7/2020 2:59:53 μμ

ό,τι αγαπούμε και για τους ανθρώπους. Σαν τέλειωσε η παράκληση κ' οι γυναίκες σηκωθήκαν απ' τις πλάκες, ωχρές, γαλήνη ήταν στο πρόσωπό τους πολλή. Μας τριγυρίσανε, είπαν τα δικά τους, είπαμε τα δικά μας. Η μια είχε παιδί σκοτωμένο στον πόλεμο, η άλλη έχει γιο στο στρατό, η άλλη έχει γιο που ταξιδεύει στη θάλασσα. Κάθε χρονιά έχουνε τάμα να πάρουν βόλτα όλο το νησί, με τα πόδια, ν' ανάψουν τα καντήλια στα ξωκκλήσια. Έτσι ξεκινήσανε και φέτος. Με τα χαράματα πέσαν στο δρόμο απ' τον Πύργο, ξυπόλητες, κ' η σκόνη σκέπαζε τα σκληρά, τυραγνισμένα πόδια τους. Τώρα, ύστερα απ' τη χάρη της, μετά τη Θεοσκέπαστη, θ' ανηφορίζαν για τ' άλλα τα ξωκκλήσια, κατά τα δυτικά. Βγάλανε απ' το μπογαλάκι τους το γιόμα τους, ψωμί σταρένιο, τις μικροσκοπικές ντομάτες της Σαντορίνης, ψαράκια της τράτας τηγανητά. «Ήντλησαν» νερό απ' τη μικρή στέρνα, νερό βρόχινο, μας φιλέψαν νερό και ψωμί. Δε θέλαμε να τους το στερήσουμε που το είχαν λιγοστό – το ψωμί και το νερό. Μα επιμένανε να το πάρουμε κοιτάζοντάς μας παρακαλεστικά μες στα μάτια, σαν να το γυρεύαν για χάρη.

«Τώρα μας ένωσε η Θεοσκέπαστη», είπαν [...].

Βενέζης, Η., «Η Θεοσκέπαστη» (απόσπασμα από το «Αφιέρωμα στη Σαντορίνη»). Νέα Εστία, τεύχ. 698 (1η Αυγούστου 1956), σ. 1031.

22-0264_l_e_thrisk_bm_1-64_18b.indd 10 20/7/2020 2:59:53 μμ



Η τεχνολογία του τηλεφωνικού θαλάμου, παρωχημένη και αχρηστευμένη πια από την κινητή τηλεφωνία, υπηρετεί τώρα τη λατρεία του αιωνίου. Τηλεφωνικός θάλαμος-προσκυνητάρι, μια ενδιαφέρουσα έκφραση θρησκευτικού βιώματος. Φωτογραφία: Θ. Παντούλας.

Η Ορθοδοξία

Γλυκό που είναι το σκοτάδι στις εικόνες των προγόνων
άμωμα χέρια μεταληπτικά
ρούχα που τ' άδραξεν η γαλήνη και δε γνωρίζουν άνεμο
βαθιά το ελέησον απ' τους άυλους βράχους
τα μάτια σαν καρποί ευωδάτοι.
Κι ο ψάλτης ολόσωμος ανεβαίνει στο πλατάνι της
φωνής
καημένε κόσμε
θυμίαμα η γαλάζια οσμή κι ο καπνός ασημένιος
κερί να στάζει ολοένα στα παιδόπουλα
καημένε κόσμε
σα βγαίνουν –ω χαρά πρώτη– με το Ευαγγέλιο και με
τις λαμπάδες

22-0264_l_e_thrisk_bm_1-64_18b.indd 11 20/7/2020 2:59:53 μμ

κ' ύστερα η μεγάλη χαρά να συντροφεύουν τ' Άγια...
Ο παπα-Γιάννης τυλιγμένος τ' άσπρο του φελόνι
καλός πατέρας και καλός παππούς με το σιρόκο στη γενειάδα
χρόνια αιώνες χρόνια και νιάτα πόχει η ομορφιά!...

Νίκος Καρούζος, «Η Ορθοδοξία», Τα Ποιήματα Α' (1961-1978), Ίκαρος, Αθήνα [2]1995, σ. 177.

Το θρησκευτικό βίωμα στην Ορθόδοξη Εκκλησία.

Δουλεύοντας σε ομάδες ας προσπαθήσουμε να διερευνήσουμε εμπειρίες, βιώματα ή και δράσεις μιας σπουδαίας θρησκευτικής προσωπικότητας από την Ορθόδοξη Εκκλησία αξιοποιώντας και τα παρακάτω κείμενα. Κατά τη διάρκεια της επεξεργασίας απαντήσετε στα παρακάτω ερωτήματα: Ποιο/τι; Ποιος; Πού; Πότε; Πώς; Γιατί;

22-0264_l_e_thrisk_bm_1-64_18b.indd 12 20/7/2020 2:59:53 μμ

Συμεών του Νέου Θεολόγου Ὕμνος ΣΤ΄

Πῶς καὶ πῦρ ὑπάρχεις βλύζον,
πῶς καὶ ὕδωρ ᾗς δροσίζον,
πῶς καὶ καίεις καὶ γλυκαίνεις,
πῶς φθορὰν ἐξαφανίζεις;

Πῶς θεοὺς ποιεῖς ἀνθρώπους,
πῶς τὸ σκότος φῶς ἐργάζῃ,
πῶς ἀνάγεις ἐκ τοῦ ᾅδου,
πῶς θνητοὺς ἐξαφθαρτίζεις;

Πώς είσαι και φωτιά που ξελοχίζεις,
πώς είσαι και νερό που με δροσίζει,
πώς κατακαίς μα και γλυκαίνεις,
και πώς εξαφανίζεις τη φθορά;

Πώς τους ανθρώπους κάνεις θεούς
και το σκοτάδι φως το δείχνεις,
πώς ανεβάζεις απ᾽ τον Άδη
κι αθανατίζεις τους θνητούς;

22-0264_l_e_thrisk_bm_1-64_18b.indd 13 20/7/2020 2:59:53 μμ

Πῶς πρὸς φῶς τὸ σκότος ἔλκεις,
πῶς τὴν νύκτα περιδράσσῃ,
πῶς καρδίαν περιλάμπεις,
πῶς με ὅλον μεταβάλλεις;

Πῶς ἑνοῦσαι τοῖς ἀνθρώποις,
πῶς υἱοὺς Θεοῦ ἐργάζῃ,
πῶς ἐκκαίεις σου τῷ πόθῳ,
πῶς τιτρώσκεις ἄνευ ξίφους;

Πῶς ἀνέχῃ, πῶς βαστάζεις,
πῶς εὐθὺς οὐκ ἀποδίδως,
πῶς ὑπάρχων ἔξω πάντων
βλέπεις πάντων τὰ πρακτέα;

Πῶς μακρὰν ἡμῶν τυγχάνων
καθορᾷς ἑκάστου πρᾶξιν;
Δὸς ὑπομονὴν σοῖς δούλοις,
μὴ καλύψῃ τούτους θλῖψις!

22-0264_l_e_thrisk_bm_1-64_18b.indd 14 20/7/2020 2:59:53 μμ

Πώς σέρνεις το σκοτάδι προς το φως
και πώς τη νύχτα τη διαλύεις,
πώς την καρδιά μου περιλάμπεις
κι όλον μ᾽ αλλάζεις τάχα πώς;

Πώς γίνεσαι ένα με τον άνθρωπο
και πώς τον κάνεις γιο του Θεού,
πώς τον φλογίζεις με τον πόθο σου
και πώς χωρίς σπαθί λαβώνεις;

Πώς μας ανέχεσαι,
πώς περιμένεις το χτύπημά σου
πώς αργείς, κι ενώ είσαι έξω από όλους μας
όλων τις πράξεις πώς θωρείς;

Πολύ μακριά μας βρίσκεσαι
και πώς ό,τι καθένας έπραξε το βλέπεις;
Δώρισε υπομονή στους δούλους σου
μην τους σκεπάσει μαύρη θλίψη.

22-0264_l_e_thrisk_bm_1-64_18b.indd 15 20/7/2020 2:59:53 μμ

Η πλημμύρα της θείας αγάπης

Ν' αγαπήσομε τον Χριστό. Τότε από μέσα μας θα βγαίνει με λαχτάρα, με θέρμη, με θείο έρωτα το όνομα του Χριστού, θα φωνάζομε το όνομά Του μυστικά, αλάληητα. (…) Τότε παύουν τα λόγια. Είναι η εσωτερική σιωπή, η σιγή, που προηγείται, συνοδεύει και ακολουθεί τη θεία επίσκεψη, τη θεία ένωση και σύγκραση της ψυχής με το θείον. Όταν βρεθείς σ' αυτή την κατάσταση, δεν χρειάζονται λόγια. Αυτό είναι κάτι που το ζεις. Κάτι που δεν εξηγείται. Μόνο αυτός που τη ζει αυτή την κατάσταση την καταλαβαίνει. Το αίσθημα της αγάπης σε πλημμυρίζει, σε ενώνει με τον Χριστό.

Γεμίζεις από χαρά και αγαλλίαση, που δείχνει ότι έχεις μέσα σου τη θεία αγάπη, την τέλεια αγάπη. Η θεία αγάπη είναι ανιδιοτελής, απλή, αληθινή.

Πορφύριος, Καυσοκαλυβίτης, Βίος και Λόγοι. Ι. Μ. Χρυσοπηγής, Χανιά, 2003, σ. 274-275.

Σύγχρονες εκφράσεις του θρησκευτικού βιώματος στον Χριστιανισμό και ο ρόλος τους στον κόσμο.

Με αφορμή το κείμενο του π. Λίβυου «Όταν του μοιάσουμε» και σε συνεργασία μεταξύ σας δημιουργήστε έναν «χάρτη» εννοιών με παραδείγματα από την καθημερινή ζωή, στα οποία φαίνεται ότι το βίωμα του Χριστού μπορεί να αλλάξει τον κόσμο. Κατόπιν παρουσιάστε τα ευρήματά σας στη ολομέλεια της τάξης.

22-0264_l_e_thrisk_bm_1-64_18b.indd 16 20/7/2020 2:59:53 μμ

Όταν του μοιάσουμε…

Τις προάλλες συναντήθηκα με ένα γέροντα που αγαπώ πολύ. «Είδες ποτέ τον Χριστό γέροντα», τον ρώτησα. «Ναι πάτερ μου», μονολόγησε, με συστολή. «Πώς είναι Γέροντα;». «Όπως στα Ευαγγέλια πάτερ μου, αγνός, αγαθός, απλός και προσιτός». «Και πότε συνέβη αυτό;», ήταν η αμέσως επόμενη γεμάτη θάμβος ερώτησή μου. «Όταν αγάπησα πολύ δίχως να περιμένω τίποτα, πάτερ μου», ψιθύρισε ο γέροντας με χαμηλωμένα τα μάτια του, που είχαν ήδη πλημμυρίσει ερωτικά δάκρυα για τον Χριστό του. «Άδειασα σαν άνθρωπος και γέμισα Χριστό. Τα έδωσα όλα και δεν πήρα τίποτα. Τότε έρχεται Εκείνος, όταν του μοιάσεις».

Αυτή η φράση, «Ο Χριστός έρχεται, όταν του μοιάσουμε», σκαρφάλωσε στα πιο δύσβατα μονοπάτια της καρδιάς μου και άνοιξε χώρο μέσα μου. Ναι, η αγάπη. Εκείνη που ξέρει να θυσιάζεται και να χάνει. Να τα δίνει όλα δίχως να κρατάει λογαριασμό. Εκείνη που πεθαίνει για να ζήσει ο άλλος. Που προδίδεται, σταυρώνεται κι όμως συγχωρεί. Που ξέρει να λέει και να εννοεί, πάρε τον παράδεισό μου και δος μου την «κόλασή» σου…

Π. Λίβυος (Χαράλαμπος Παπαδόπουλος), «Όταν του μοιάσουμε…», plibyos, 2016 (Ανακτήθηκε 24/12/16).

22-0264_l_e_thrisk_bm_1-64_18b.indd 17 20/7/2020 2:59:53 μμ



Βαρλάμης Ευθύμιος, Ο Χριστός σήμερα – ανάμεσά μας, 2010. Από το βιβλίο Ο Χριστός σήμερα στην Κρήτη.

22-0264_l_e_thrisk_bm_1-64_18b.indd 18 20/7/2020 2:59:53 μμ

Σημειώνουμε...

22-0264_l_e_thrisk_bm_1-64_18b.indd 19 20/7/2020 2:59:53 μμ

22-0264_l_e_thrisk_bm_1-64_18b.indd 20 20/7/2020 2:59:53 μμ

1.2. ΠΙΣΤΗ ΣΤΟΝ ΤΡΙΑΔΙΚΟ ΘΕΟ

Εμπειρίες σχετικές με την εμπιστοσύνη σε πρόσωπα ή θεσμούς.

Σας δίνονται λέξεις που συνδέονται με την πίστη, π.χ. εμπιστοσύνη, απιστία, ευπιστία, δυσπιστία, κακοπιστία, ολιγοπιστία, πείθω, πειστήριο, πεποίθηση, αυτοπεποίθηση κ.ά. Σε συνεργασία με την ομάδα σας προσπαθήστε να γράψετε στο κέντρο ενός φύλλου χαρτιού Α4 ή Α3 τη λέξη πίστη με κεφαλαία και γύρω της να τοποθετήσετε τις υπόλοιπες λέξεις εξηγώντας τη σχέση τους με την πίστη.

Ερμηνεία λέξεων

1. πίστη η: **1.** η πεποίθηση, η βεβαιότητα, η σιγουριά που έχει κάποιος για κτ. [...]. **2.** η αποδοχή της ύπαρξης και της παρουσίας ανώτατου όντος, η θρησκεία ή το θρησκευτικό δόγμα [...] || η χριστιανική πίστη: Η ~ σου σ' έσωσε. Το Σύμβολο της Πίστεως. || [...] **3.** η σταθερή προσήλωση, η εμμονή σε κτ.: Αγωνίζεται με ~ για τις ιδέες του. [...] || (**οικον.**) η οικονομική συναλλαγή που συνίσταται είτε στο δανεισμό χρημάτων είτε στην πώληση εμπορευμάτων σε τρίτους χωρίς άμεση καταβολή του αντιτίμου τους και που στηρίζεται στην εμπιστοσύνη ότι αυτός που οφείλει, έχει την ικανότητα και τη θέληση να ανταποκριθεί στις υποχρεώσεις του [...]

2. πίστωση η: **1.** παροχή χρημάτων με δανεισμό ή μεταβίβαση εμπορευμάτων χωρίς άμεση καταβολή του

22-0264_l_e_thrisk_bm_1-64_18b.indd 21 20/7/2020 2:59:53 μμ

αντιτίμου τους: ~ με εγγύηση / με υποθήκη. […] (λόγ. έκφρ.) επί πιστώσει, βερεσέ. ΑΝΤ τοις μετρητοίς […]

3. πείθω -ομαι: κάνω κπ. να δεχτεί τη γνώμη μου, να συμφωνήσει μαζί μου προβάλλοντας επιχειρήματα ή δίνοντας υποσχέσεις, διαβεβαιώσεις κτλ. […]|| κάνω κπ. να δεχτεί και να πράξει ό,τι του υποδεικνύω· (πρβ. καταφέρνω): Τον έπεισαν να υπογράψει τη συμφωνία. (απαρχ. έκφρ.) […] ΦΡ οὐ μὲ πείσεις κἄν με πείσῃς, ως σχόλιο πεισματικής άρνησης κάποιου να πειστεί, να αλλάξει γνώμη.

4. πεποίθηση η: α. σταθερή γνώμη, άποψη, βεβαιότητα ότι αυτό που θεωρεί κάποιος σωστό ισχύει πραγματικά: Η ~ ότι η φυσική πραγματικότητα διέπεται από νόμους. Κάνω κτ. με την ~ ότι… […] || Από ~ ή εκ πεποιθήσεως, επειδή το θεωρώ σωστό: Από ~ φέρεται έτσι και όχι γιατί του το υπέδειξαν. […] || (πληθ.) ιδέες, αρχές τις οποίες ακολουθεί και ασπάζεται κάποιος· (πρβ. ιδεολογία): Οι ηθικές / θρησκευτικές / πολιτικές πεποιθήσεις κάποιου. […] β. εμπιστοσύνη, κυρίως σε εκφορές όπως: Έχω ~ στον εαυτό / στις δυνάμεις / στις ικανότητές μου· (πρβ. αυτοπεποίθηση).

Λεξικό της Κοινής Νεοελληνικής του Ιδρύματος Τριανταφυλλίδη

22-0264_l_e_thrisk_bm_1-64_18b.indd 22 20/7/2020 2:59:53 μμ

Η έννοια της χριστιανικής πίστης.

Ας μελετήσουμε τις παρακάτω πηγές αλλά και τα κείμενα που περιγράφουν το γεγονός της πίστης, την ποιότητα, το είδος, τη γέννηση, την αμφιβολία, την πίστη, τις δυνατότητες που γεννά η πίστη, την πίστη ως οικοδόμηση προσωπικής σχέσης, την πίστη ως εμπιστοσύνη (π.χ. Γεν 22, 1-3· 9-12, Ψαλμ 139, 1-5, 7-10· 23-24, Μτ 14, 28-33, Μκ 9, 23-24, Α' Κορ 13,2, Εβρ 11,1 κ.α.). Σκεφτείτε αρχικά μόνοι σας και κατόπιν συζητήστε με τον/την διπλανό/ή σας. Μοιραστείτε τις σκέψεις σας και καταγράψτε τα ευρήματά σας για την έννοια της χριστιανικής πίστης όπως παρουσιάζεται μέσα από τα κείμενα και συγκρίνετε με το πώς κάποια κείμενα παρουσιάζουν την πίστη ως ιδεολογία.

1. Έννοια της χριστιανικής πίστης

Αρχικά, λέγοντας πίστη εννοούμε την εμπιστοσύνη σε κάποιον και τη βεβαιότητα για κάτι, οι οποίες στηρίζονται σε αξιόπιστες μαρτυρίες. Αυτή η έννοια της πίστης διαδραματίζει πρωταρχικό ρόλο σε όλες τις δραστηριότητες και τις διαπροσωπικές σχέσεις των ανθρώπων. Σε δεύτερο επίπεδο, η πίστη παρατηρείται σε όλες τις θρησκείες και αποτελεί τον συνδετικό κρίκο του πιστού με τον Θεό. Η θρησκευτική πίστη είναι βασικό στοιχείο της πνευματικής ζωής και του πολιτισμού των λαών. Σε ένα άλλο επίπεδο τοποθετείται η χριστιανική πίστη, η οποία εννοιολογικά και ουσιαστικά υπερβαίνει τα δύο προηγούμενα. Κι αυτό γιατί προϋποθέτει δύο

22-0264_l_e_thrisk_bm_1-64_18b.indd 23 20/7/2020 2:59:53 μμ

πρόσωπα· εκείνο του πιστού χριστιανού, ο οποίος νοείται ως «εικόνα» του Θεού, και εκείνο «του Θεού του ζώντος» (Ματθ. 16, 16).

Σχολικό βιβλίο Θρησκευτικών
Β΄ Λυκείου, ΔΕ 24, σ. 196-197.

2. Αγιογραφικά χωρία

- **Γεν 22,1-3· 9-12: Η θυσία του Ισαάκ**

  …ο Θεός δοκίμασε τον Αβραάμ και του είπε: «Αβραάμ!». Εκείνος απάντησε: «Ορίστε». «Πάρε το γιο σου», του λέει ο Θεός, «τον μονογενή, που τον αγαπάς, τον Ισαάκ, και πήγαινε να τον θυσιάσεις…».
  Ο Αβραάμ σηκώθηκε νωρίς το πρωί, σαμάρωσε το γαϊδουράκι του και πήρε μαζί του δύο από τους δούλους του και το γιο του τον Ισαάκ. […]
  Όταν έφτασαν στον τόπο που τους είχε πει ο Θεός, ο Αβραάμ έχτισε εκεί το θυσιαστήριο, ετοίμασε τα ξύλα, έδεσε το γιο του τον Ισαάκ και τον έβαλε στο θυσιαστήριο πάνω από τα ξύλα. Ύστερα άπλωσε το χέρι του και πήρε το μαχαίρι για να σφάξει το παιδί του. Αλλά ο άγγελος του Κυρίου τού φώναξε από τον ουρανό και του είπε: «Αβραάμ, Αβραάμ!». Κι εκείνος απάντησε: «Ορίστε». Και του είπε: «Μην απλώσεις χέρι στο παιδί και μην του κάνεις τίποτε, γιατί τώρα ξέρω ότι φοβάσαι τον Θεό και δε μου αρνήθηκες το μοναχογιό σου».

22-0264_l_e_thrisk_bm_1-64_18b.indd 24 20/7/2020 2:59:53 μμ

♦ **Ψαλμ 139, 1-5, 7-10· 23-24: Ποῦ πορευθῶ ἀπὸ τοῦ Πνεύματός σου**

Κύριε, με διερεύνησες και με γνωρίζεις.
Ξέρεις εσύ πότε είμαι καθιστός και πότε όρθιος·
από μακριά τις διαθέσεις μου διακρίνεις.
Βλέπεις εσύ αν ενεργώ ή αν είμαι άπραγος·
[...]
Και πριν μια λέξη ακόμα έρθει στη γλώσσα μου,
να κιόλας που εσύ, Κύριε, πολύ καλά την ξέρεις.
Από παντού γύρω τριγύρω με κυκλώνεις
κι έβαλες πάνω μου για προστασία το χέρι σου.

[…] Πού να πάω μακριά από το Πνεύμα σου;
και μακριά απ' την παρουσία σου πού να φύγω;
Αν ανεβώ στους ουρανούς,
εσύ είσ' εκεί·
αν στρώσω το κρεβάτι μου στον άδη,
εκεί είσαι πάλι.
Αν τα φτερά μου απλώσω και πετάξω…
κι εκεί το χέρι σου θα με καθοδηγεί
κι η ευνοϊκή σου δύναμη θα με κρατάει. […]

♦ **Μτ 14, 28-33: Ο Ιησούς περπατάει πάνω στα νερά της λίμνης**

[…] Ο Πέτρος τού αποκρίθηκε: «Κύριε, αν είσαι εσύ, δώσε μου εντολή να έρθω κοντά σου περπατώντας στα νερά». Κι εκείνος του είπε: «Έλα». Κατέβηκε τότε από το πλοίο ο Πέτρος κι άρχισε να περπατάει πάνω στα νερά για να πάει στον Ιησού. Βλέποντας όμως

22-0264_l_e_thrisk_bm_1-64_18b.indd 25 20/7/2020 2:59:53 μμ

τον ισχυρό άνεμο φοβήθηκε, κι άρχισε να καταποντίζεται· έβαλε τότε τις φωνές:
«Κύριε, σώσε με!» Αμέσως ο Ιησούς άπλωσε το χέρι, τον έπιασε και του λέει: «Ολιγόπιστε, γιατί σε κυρίεψε η αμφιβολία;». Και μόλις ανέβηκαν στο καΐκι κόπασε ο άνεμος. Τότε όσοι ήταν στο καΐκι ήρθαν και τον προσκύνησαν λέγοντας: «Αληθινά, είσαι ο Υιός του Θεού!».

- **Μκ 9, 23-24: «Πιστεύω, κύριε· βοήθει μου τῇ ἀπιστίᾳ»**
  [Διάλογος (κατά τη θεραπεία του παιδιού με το δαιμονικό πνεύμα) ανάμεσα στον πατέρα του παιδιού και τον Ιησού] … Ο Ιησούς του είπε τούτο: «Εάν μπορείς να πιστέψεις, όλα είναι δυνατά γι' αυτόν που πιστεύει». Αμέσως τότε φώναξε δυνατά ο πατέρας του παιδιού και είπε με δάκρυα:
  «Πιστεύω, Κύριε! Αλλά βοήθησέ με, γιατί η πίστη μου δεν είναι δυνατή».

- **Α΄ Κορ 13, 2: Πίστιν ὥστε ὄρη μεθιστάνειν**
  Κι αν έχω της προφητείας το χάρισμα κι όλα κατέχω τα μυστήρια κι όλη τη γνώση, κι αν έχω ακόμα όλη την πίστη, έτσι που να μετακινώ βουνά, αλλά δεν έχω αγάπη, είμαι ένα τίποτα.

- **Εβρ 11, 1: Οι ήρωες της πίστεως**
  Πίστη σημαίνει σιγουριά γι' αυτά που ελπίζουμε και βεβαιότητα γι' αυτά που δε βλέπουμε.

22-0264_l_e_thrisk_bm_1-64_18b.indd 26 20/7/2020 2:59:53 μμ



Lluis Borrassà, Saint Pierre marchant sur les eaux (Ο Άγιος Πέτρος περπατά πάνω στο νερό) (1411-1413)

3. Πίστη: βεβαιότητα και αμφιβολία

Η πίστη στο Θεό, λοιπόν, δεν μοιάζει καθόλου με το είδος της λογικής βεβαιότητας που πετυχαίνουμε στην Ευκλείδεια γεωμετρία. Ο Θεός δεν είναι το συμπέρασμα σε μια σειρά συλλογισμών, η λύση σ' ένα μαθηματικό πρόβλημα. Το να πιστεύεις στο Θεό δεν είναι το να δέχεσαι τη δυνατότητα της ύπαρξής του επειδή μας έχει «αποδειχθεί» με κάποιο θεωρητικό επιχείρημα, αλλά είναι το να εμπιστευτούμε τον Ένα που ξέρουμε και αγαπάμε. Η πίστη δεν είναι η υπόθεση πως κάτι ίσως είναι αλήθεια, αλλά η βεβαιότητα ότι κάποιος είναι εκεί.

Επειδή η πίστη δεν είναι λογική βεβαιότητα αλλά προσωπική σχέση, και επειδή αυτή η προσωπική σχέση είναι ακόμη πολύ ατελής στον καθένα μας κι έχει

22-0264_l_e_thrisk_bm_1-64_18b.indd 27 20/7/2020 2:59:53 μμ

ανάγκη να εξελίσσεται συνέχεια, είναι δυνατό να συνυπάρχει η πίστη με την αμφιβολία. Αυτά τα δύο δεν αποκλείονται αμοιβαία. [...] Κι όμως η αμφιβολία καθαυτή δεν δείχνει έλλειψη πίστης. Ίσως σημαίνει το αντίθετο – ότι η πίστη μας είναι ζωντανή και αυξανόμενη. Γιατί η πίστη δεν συνεπάγεται μακαριότητα αλλά ριψοκινδύνευμα, όχι απομόνωση από το άγνωστο αλλά πορεία άφοβη για να το συναντήσουμε. [...]

Ware, Κάλλιστος, επίσκοπος Διοκλείας (1984).
Ο Ορθόδοξος δρόμος. **Μτφρ. Μαρία Πάσχου.**
Αθήνα: Ίδρυμα Γουλανδρή Χορν.

4. Τυπικό γνώρισμα της θρησκειοποίησης: η ιδεολογική εκδοχή της πίστης.

Ονομάζουμε Ιδεολογία ένα σύνολο από θεωρητικές προτάσεις (ιδέες, αρχές, στόχους, ιδανικά, ερμηνευτικά σχήματα, δεοντολογικές κατευθύνσεις) που φιλοδοξούν να καθοδηγήσουν την πράξη των ανθρώπων [...]. Η αξία των προτάσεων μιας ιδεολογίας κρίνεται από [...] την ωφελιμότητά τους για τα άτομα και τα οργανωμένα σύνολα.

Η ιδεολογική εκδοχή της πίστης εκλαμβάνει τη μαρτυρία της εκκλησιαστικής εμπειρίας σαν θεωρητικές ακριβώς προτάσεις με συνεπαγωγές άμεσης χρησιμότητας για την πρακτική του ανθρώπινου βίου. Πίστη δεν σημαίνει πια την εμπιστοσύνη που χαρίζεται στον άνθρωπο όταν ειλικρινά αγαπάει, δεν προϋποθέτει η πίστη το άθλημα σχέσεων κοινωνίας για να ελευθερωθεί ο άνθρωπος από τη δουλεία στο εγώ. [...]

22-0264_l_e_thrisk_bm_1-64_18b.indd 28 20/7/2020 2:59:53 μμ

Έτσι μεταποιείται η πίστη σε ιδεολόγημα που περιλαμβάνει, πρωταρχικά, «πληροφορίες» για τη μεταφυσική πραγματικότητα. Οι «πληροφορίες» δεν ελέγχονται από την εμπειρία, ωστόσο η ατομική νόηση τις προσλαμβάνει σαν βεβαιότητες […].

Γιανναράς, Χ. (2007[2]). Ενάντια στη θρησκεία. **Αθήνα: Ίκαρος, σ. 86-87.**

5. Ιδεολογία και θρησκεία

…η ιδεολογία επιδιώκει την αποκατάσταση ή την αναμόρφωση [μιας δεδομένης] πραγματικότητας με τους παράγοντες που υπάρχουν. […]

Άλλωστε η ιδεολογία αποτελεί συχνά ένα είδος εκκοσμικευμένης θρησκείας. Ενώ όμως η θρησκεία δηλώνει εξαρχής ότι στηρίζεται στην πίστη, η ιδεολογία καλύπτει συνήθως το πιστεύω της με το μανδύα της λογικής ή της επιστήμης. Τέλος, ενώ η θρησκεία αναφέρεται πρωτίστως σε υπερβατικό κόσμο (Θεός, άγγελοι, αιώνια ζωή) και υποτάσσει σ' αυτόν την αμεσότητα, η ιδεολογία προσηλώνεται στην αμεσότητα και την ειδωλοποιεί. […]

Μαντζαρίδης, Γ. (1990). Κοινωνιολογία του Χριστιανισμού. **Θεσσαλονίκη: Αφοί Κυριακίδη, σ. 108, 114.**

22-0264_l_e_thrisk_bm_1-64_18b.indd 29 20/7/2020 2:59:53 μμ

1. Η παραβολή του Τελώνη και του Φαρισαίου (Λκ 18, 9-14)

Σε μερικούς που ήταν σίγουροι για την ευσέβειά τους και περιφρονούσαν τους άλλους, είπε την παρακάτω παραβολή: «Δύο άνθρωποι ανέβηκαν στο ναό για να προσευχηθούν. Ο ένας ήταν Φαρισαίος κι ο άλλος τελώνης. Ο Φαρισαίος στάθηκε επιδεικτικά κι έκανε την εξής προσευχή σχετικά με τον εαυτό του: "Θεέ μου, σ' ευχαριστώ που εγώ δεν είμαι σαν τους άλλους ανθρώπους άρπαγας, άδικος, μοιχός, ή και σαν αυτόν εδώ τον τελώνη. Εγώ νηστεύω δύο φορές την εβδομάδα και δίνω στο ναό το δέκατο απ' όλα τα εισοδήματά μου". Ο τελώνης, αντίθετα, στεκόταν πολύ πίσω και δεν τολμούσε ούτε τα μάτια του να σηκώσει στον ουρανό. Χτυπούσε το στήθος του και έλεγε: "Θεέ μου, σπλαχνίσου με τον αμαρτωλό". Σας βεβαιώνω πως αυτός έφυγε για το σπίτι του αθώος και συμφιλιωμένος με το Θεό, ενώ ο άλλος όχι· γιατί όποιος υψώνει τον εαυτό του θα ταπεινωθεί, κι όποιος τον ταπεινώνει θα υψωθεί».

2. Φαρισαίοι. **Κίνημα λαϊκών με ηγέτες ικανούς ραβίνους. Η πίστη τους στηριζόταν στον Νόμο και στους Προφήτες. Σέβονταν τις παραδόσεις, αλλά ήταν ανοιχτοί και προοδευτικοί στα θρησκευτικά ζητήματα. Προσπαθούσαν να τηρούν με ακρίβεια όλες τις εντολές του Θεού και να ζουν με συνέπεια την πίστη τους στην καθημερινή ζωή. Κάποτε έφταναν σε θρησκευτικές υπερβολές. […] Είχαν μεγάλη εκτίμηση από τον λαό στις συναγωγές των επαρχιών. Όμως αυτοί περιφρονούσαν τον λαό.**

22-0264_l_e_thrisk_bm_1-64_18b.indd 30 20/7/2020 2:59:53 μμ

Η πίστη στον Τριαδικό Θεό.

1. Το γεγονός της Πεντηκοστής είναι μία ακόμη φανέρωση του μυστηρίου του Θεού, που είναι τρισυπόστατος*. Ο Θεός είναι μία ουσία, αλλά τρία θεία Πρόσωπα. Τα τρία Πρόσωπα είναι μεταξύ τους «ὁμοούσια», έχουν «ὁμοῦ» (από κοινού) τη μία θεία ουσία. Είναι ίσα, ομότιμα και ισότιμα. Κάθε θείο Πρόσωπο είναι ολόκληρος και τέλειος Θεός. Ο Υιός «γεννᾶται» αιώνια από τον Πατέρα. Το «Πνεύμα» «ἐκπορεύεται» από τον Πατέρα. Ο Πατέρας είναι η αιώνια «πηγή» των δύο άλλων Προσώπων. Γι' αυτό η Αγία Τριάδα είναι το μυστήριο των μυστηρίων. Μόνο στη θέωση προσεγγίζεται βιωματικά. Η αιώνια κοινωνία του Τριαδικού Θεού είναι το θεμέλιο της εκκλησιαστικής κοινωνίας, ως κοινωνίας αγίων. Όλοι οι άνθρωποι είμαστε «ομοούσιοι» μεταξύ μας (έχουμε την ίδια ουσία). Καλούμαστε όμως να γίνουμε και ισότιμοι και ίσοι, σε μια κοινωνία αληθινής αδελφοσύνης, χωρίς ταξικές διαφορές. Όλες οι διαφορές στην

---

* Τρεις υποστάσεις, δηλαδή τρία πρόσωπα (υπόσταση= πρόσωπο).

22-0264_l_e_thrisk_bm_1-64_18b.indd 31 20/7/2020 2:59:53 μμ

ανθρώπινη κοινωνία είναι καρπός της αμαρτίας μας και προέρχονται από την έλλειψη της αγαπητικής σχέσης μεταξύ των ανθρώπων. Η Πεντηκοστή μάς καλεί σε ενότητα, που στηρίζεται στην «έν Χριστῷ» ισότητά μας. Μια τέτοια όμως κοινωνία απαιτεί πολύ αγώνα από τους πιστούς και προϋποθέτει τη χάρη του Αγίου Πνεύματος.

Σχολικό Βιβλίο Θρησκευτικών Α΄ Λυκείου, Διδ. Εν. 14.

2. Περιεχόμενο της χριστιανικής πίστης

Το περιεχόμενο της χριστιανικής πίστης είναι τα «δόγματα», δηλαδή οι υπέρ λόγον αλήθειες, που πηγάζουν από την Αγία Γραφή και την Ιερά Παράδοση. Οι αλήθειες αυτές περιέχονται συνοπτικά στο Σύμβολο της Πίστεως […]. Αναφέρονται στον τριαδικό Θεό, στον Θεάνθρωπο Χριστό, στη δημιουργία του κόσμου και του ανθρώπου με κύριο σκοπό τη σωτηρία του από τις συνέπειες του προπατορικού αμαρτήματος και στην έσχατη πραγματικότητα, την ανάσταση των νεκρών και τη μέλλουσα Βασιλεία του Θεού. Είναι ευνόητο ότι η χριστιανική πίστη προϋποθέτει την ανθρώπινη ελευθερία, στην οποία και απευθύνεται ο Χριστός: «Όποιος θέλει να με ακολουθήσει, ας απαρνηθεί τον εαυτό του, ας σηκώσει το σταυρό του κι ας με ακολουθεί» (Μκ 8, 34).

Σχολικό βιβλίο Θρησκευτικών
Β΄ Λυκείου, ΔΕ 24, σ. 196-197.

22-0264_l_e_thrisk_bm_1-64_18b.indd 32 20/7/2020 2:59:53 μμ

3. Η πίστη στον Θεό ως πρόσωπο

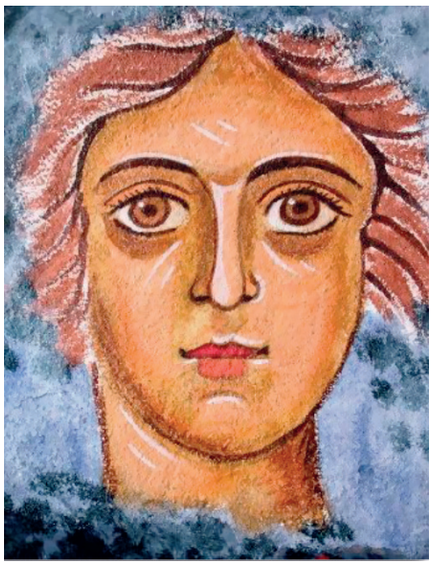

Στο «Σύμβολο της Πίστεως» δεν λέμε, «Πιστεύω ότι υπάρχει κάποιος Θεός»· λέμε, «Πιστεύω εις ένα Θεόν». Ανάμεσα στην πίστη ότι και στην πίστη εις υπάρχει μια κρίσιμη διάκριση. Μου είναι δυνατό να πιστεύω ότι κάποιος ή κάτι υπάρχει κι όμως αυτή η πεποίθηση να μην έχει πρακτικό αποτέλεσμα στη ζωή μου. Μπορώ ν' ανοίξω τον τηλεφωνικό κατάλογο [...] και να διαβάσω εξονυχιστικά τα ονόματα που είναι καταχωρημένα στις σελίδες του· και καθώς διαβάζω, είμαι προετοιμασμένος να πιστέψω ότι μερικοί (ή ακόμη κι οι περισσότεροι) απ' αυτούς τους ανθρώπους πράγματι υπάρχουν. Αλλά δεν γνωρίζω κανέναν απ' αυτούς προσωπικά [...] κι έτσι η πεποίθησή μου ότι υπάρχουν δεν έχει για μένα καμιά σημασία. Αντίθετα, όταν λέω σ' ένα πολυαγαπημένο φίλο, «σε πιστεύω», κάνω κάτι πολύ περισσότερο από το να εκφράσω την πεποίθηση ότι αυτό το πρόσωπο υπάρχει.

«Σε πιστεύω» σημαίνει: στρέφομαι σε σένα, ακουμπώ πάνω σου, σ' εμπιστεύομαι απόλυτα και ελπίζω

22-0264_l_e_thrisk_bm_1-64_18b.indd 33 20/7/2020 2:59:53 μμ

σε σένα. Και αυτό είναι που λέμε στο Θεό μέσα στο «Πιστεύω».

[…] Επομένως το Τριαδικό δόγμα, αντί να το παραμελούμε και να το αντιμετωπίζουμε σαν ένα θέμα δυσνόητης θεολογικής σκέψης που ενδιαφέρει μόνο τους ειδικούς, θα έπρεπε να το βάλουμε στη ζωή μας έτσι ώστε να έχει μιαν επίδραση επαναστατική. Φτιαγμένοι κατ' εικόνα του Τριαδικού Θεού, οι άνθρωποι καλούνται να αναπαράγουν στη γη το μυστήριο της αμοιβαίας αγάπης που η Τριάδα βιώνει στον ουρανό. Στη μεσαιωνική Ρωσία ο άγιος Σέργιος του Radonezh αφιέρωσε το νέο μοναστήρι που είχε ιδρύσει στην Αγία Τριάδα, ακριβώς επειδή ήθελε οι μοναχοί του να δείχνουν ο ένας στον άλλο, μέρα τη μέρα, την ίδια αγάπη που υπάρχει ανάμεσα στα τρία πρόσωπα. Και αυτή είναι η κλήση όχι μόνο των μοναχών αλλά του καθενός. Κάθε κοινωνική μονάδα –η οικογένεια, το σχολείο, το εργοστάσιο, η ενορία, η καθολική Εκκλησία– πρέπει να γίνει μια εικόνα της Τριάδος. Επειδή ξέρουμε ότι ο Θεός είναι τρεις σε ένα, ο καθένας μας είναι ταγμένος να ζει με θυσία μέσα στον άλλο και για τον άλλο· ο καθένας είναι ταγμένος αμετάκλητα σε μια ζωή πρακτικής υπηρεσίας, ενεργητικής συμπάθειας. Η πίστη μας στην Τριάδα μάς υποχρεώνει να παλεύουμε σε κάθε επίπεδο, από το αυστηρά προσωπικό ως το καλύτερα οργανωμένο, αντίθετα σ' όλες τις μορφές καταπίεσης, αδικίας και εκμετάλλευσης. Στη μάχη μας για κοινωνική δικαιοσύνη και «ανθρώπινα δικαιώματα» ενεργούμε ιδιαίτερα στο όνομα της Αγίας Τριάδος.

«Ο πιο τέλειος κανόνας του Χριστιανισμού, ο ακριβής ορισμός του, η πιο ψηλή του κορφή, είναι αυτή: να

22-0264_l_e_thrisk_bm_1-64_18b.indd 34 20/7/2020 2:59:53 μμ

ψάχνουμε ό,τι είναι για το καλό όλων», λέει ο άγ. Ιωάννης ο Χρυσόστομος. «...Δεν μπορώ να πιστέψω ότι είναι δυνατό για έναν άνθρωπο να σωθεί αν δεν κοπιάσει για τη σωτηρία του διπλανού του». Αυτές είναι οι πρακτικές υποδείξεις του Τριαδικού δόγματος. Αυτό σημαίνει να ζεις την Τριάδα.

Ware, Κάλλιστος, επίσκοπος Διοκλείας (1984). Ο Ορθόδοξος δρόμος. Μτφρ. Μαρία Πάσχου. Αθήνα: Ίδρυμα Γουλανδρή Χορν.

Η χριστιανική πίστη δεν είναι καρπός της ανθρώπινης διάνοιας· είναι η αβίαστη και ελεύθερη στροφή της καρδιάς στο Θεό. Η πίστη, ακόμη, δεν είναι κατάργηση, αλλά είναι υπέρβαση της λογικής, αφού καλεί τον άνθρωπο να συνειδητοποιήσει τα όριά της. Στην ιστορία της Εκκλησίας, προσπάθησαν κάποιοι να κατανοήσουν το περιεχόμενο της πίστης μόνο με τη δύναμη της λογικής. Έτσι, απέρριπταν ό,τι δεν συμφωνούσε μ' αυτήν, κρατώντας ένα μόνο μέρος της θείας αποκάλυψης. Γι' αυτό ονομάστηκαν αιρετικοί (αἱροῦμαι = επιλέγω). Άλλοι ανάμιξαν την πίστη με αντιλήψεις ειδωλολατρικές ή ιουδαϊκές, νοθεύοντας την αλήθεια. Η πίστη των αιρετικών δεν είναι η πίστη της Εκκλησίας, αλλά ανθρώπινο κατασκεύασμα. Οι πρώτες αιρετικές τάσεις εμφανίστηκαν ήδη από την αποστολική εποχή. Οι απόστολοι συγκεντρώνονται στην Αποστολική Σύνοδο και όλοι

22-0264_l_e_thrisk_bm_1-64_18b.indd 35 20/7/2020 2:59:53 μμ

μαζί διατυπώνουν την αλήθεια της Εκκλησίας. Το παράδειγμά τους θα ακολουθήσουν αργότερα οι Πατέρες της Εκκλησίας. Οι αιρέσεις αντιμετωπίζονται με τη σύγκληση Οικουμενικών (όλης της αυτοκρατορίας) Συνόδων (συν+οδός, κοινή πορεία). Οι Σύνοδοι είναι εφτά και πραγματοποιήθηκαν από το 325 έως το 787*.

Σχολικό Βιβλίο Θρησκευτικών Α΄ Λυκείου Δ.Ε 17.

Το νόημα των αιρέσεων

Οι πνευματικές ζυμώσεις που αναπτύχθηκαν στο ευρύτερο πλαίσιο της χριστιανικής πίστης είχαν ως αποτέλεσμα τις διάφορες αιρέσεις, που ήταν κράμα θρησκευτικών αντιλήψεων από τον Ιουδαϊσμό ή τον ελληνορωμαϊκό κόσμο. Οι μεγαλύτερες αιρέσεις, είναι:

- Ο **Αρειανισμός**, προϊόν των θρησκευτικών δοξασιών του πρεσβυτέρου της Αλεξανδρείας Αρείου, ο οποίος διακήρυξε ότι ο Χριστός δεν είναι Θεός και «ομοούσιος» με τον Πατέρα Του αλλά **κτίσμα** του Θεού. Ο Αρειανισμός, όταν αρνείται τη θεότητα του Ιησού, απορρίπτει και το απολυτρωτικό Του έργο. Ο άνθρωπος, κατά συνέπεια, παραμένει δέσμιος της αμαρτίας και του θανάτου, αφού ο Χριστός δεν είναι Θεός και δεν μπορεί να οδηγήσει τον άνθρωπο σε

---

* Μεγάλοι Πατέρες και θεολόγοι της Ορθοδοξίας δέχονται ως 8η Οικουμενική τη Σύνοδο του 879 επί Μ. Φωτίου (καταδίκασε το «filioque» και την προσθήκη του στο Σύμβολο της Πίστης από τους Δυτικούς, τις δε ησυχαστικές Συνόδους του 14ου αι. (1341, 1347, 1351) ως 9η Οικουμενική Σύνοδο.

22-0264_l_e_thrisk_bm_1-64_18b.indd 36 20/7/2020 2:59:53 μμ

κοινωνία με το Θεό και επομένως, στη σωτηρία.

- Ο **Νεστοριανισμός**, η διδασκαλία του αρχιεπισκόπου Κωνσταντινουπόλεως Νεστορίου, ο οποίος υπερτόνιζε την ανθρώπινη φύση του Χριστού. Η Παναγία, κατά το Νεστόριο, πρέπει να ονομάζεται Χριστοτόκος κι όχι Θεοτόκος, αφού γέννησε τον άνθρωπο Χριστό στον οποίο «ενοίκησε» (κατοίκησε) ο **Θείος Λόγος**. Στο Νεστοριανισμό, η υποτίμηση της θεϊκής φύσης του Ιησού μειώνει το γεγονός της λύτρωσης που προσέφερε ο Χριστός. Αποκλείεται, όπως και στον Αρειανισμό, η ένωση Θεού και ανθρώπου, αφού ο Ιησούς είναι μόνο ένα ηθικό πρότυπο ανθρώπου και όχι Θεάνθρωπος.
- Ο **Μονοφυσιτισμός**. Ο αρχιμανδρίτης Ευτυχής, για να αντιμετωπίσει την αίρεση του Νεστορίου, οδηγήθηκε στο άλλο άκρο. Υποστήριξε ότι ο Ιησούς Χριστός δεν είχε δύο φύσεις, τη θεία και την ανθρώπινη, αλλά μόνο μία φύση, τη θεία, η οποία απορρόφησε την ανθρώπινη. Στο Μονοφυσιτισμό, επομένως, ο Θεός παρουσιάζεται φαινομενικά ως άνθρωπος. Αν, όμως, στο πρόσωπο του Ιησού δεν είναι ενωμένη η θεία και η ανθρώπινη φύση, τότε η σωτηρία εξαρτάται μόνο από το Θεό, αφού ο άνθρωπος δεν έχει καμιά συμμετοχή σ' αυτήν.

Σχολικό Βιβλίο Θρησκευτικών Γ΄ Γυμνασίου, Δ.Ε 14.

22-0264_l_e_thrisk_bm_1-64_18b.indd 37 20/7/2020 2:59:53 μμ

Σύζευξη χριστιανικής πίστης και αγάπης στον χώρο της κοινωνίας.

Με βάση τους λόγους και το παράδειγμα ζωής του αγίου Πορφυρίου αλλά και τα άλλα κείμενα που μελετήσαμε, ας προσπαθήσουμε να εντοπίσουμε πώς η πίστη συνδέεται με την αγάπη. Αφού σκεφτούμε αρχικά ο καθένας/καθεμία μόνος/η στη συνέχεια ας συζητήσουμε κι ας μοιραστούμε τις σκέψεις μας με τους άλλους/ες συμμαθητές/τριές μας.

1. Πίστη και αγάπη

– Γέροντα, τι σχέση υπάρχει ανάμεσα στην πίστη και την αγάπη;

– Πρώτα είναι η πίστη και μετά έρχεται η αγάπη. Πρέπει να πιστεύει κανείς, για να αγαπάει. Δεν μπορεί να αγαπήσει κάτι που δεν το πιστεύει. Γι' αυτό, για να αγαπήσουμε τον Θεό, πρέπει να πιστέψουμε στον Θεό. Ανάλογη με την πίστη που έχει κανείς είναι και η ελπίδα και η αγάπη και η θυσία για τον Θεό και τον πλησίον. Η θερμή πίστη στον Θεό γεννάει την θερμή αγάπη προς τον Θεό και προς την εικόνα του Θεού, τον συνάνθρωπό μας. Και από την υπερχείλιση της αγάπης μας –που δεν χωράει στην καρδιά και χύνεται έξω– ποτίζονται και τα καημένα τα ζώα. Πιστεύουμε πολύ, αγαπάμε πολύ.

Γέροντος Παϊσίου Αγιορείτου Λόγοι Β'. Πνευματική αφύπνιση. Σουρωτή Θεσσαλονίκης: Ι. Ησυχαστήριον «Ευαγγελιστής Ιωάννης ο Θεολόγος», σ. 273.

22-0264_l_e_thrisk_bm_1-64_18b.indd 38 20/7/2020 2:59:53 μμ

2. Αποφθέγματα Γερόντισσας Γαβριηλίας (1897-1992)

α. Αν κάποιος δεν σου αρέσει, σκέψου ότι στο πρόσωπό του βλέπεις τον Χριστό. Τότε, δεν θα τολμήσεις ούτε να σκεφτείς να πεις λόγο κατάκρισης.

β. Ο Θεός όπως αγαπάει εσένα, έτσι αγαπά και τους εχθρούς σου.

γ. Ο Κύριος είπε: όποιος θέλει κάτι, πιστεύοντας θα το λάβει. Φθάνει να είναι σύμφωνο το αίτημα με τις Εντολές του Θεού, δηλαδή με την Αγάπη.

δ. Αγαπώ με όλη μου την ψυχή κάποιον, θα πει προσεύχομαι γι' αυτόν. Όποιος έχει την εμπειρία αυτή είναι στον Παράδεισο.

ε. Δύο πράγματα έχουν πολλή σημασία… Αγαπάτε αλλήλους και Μη φοβού, μόνον πίστευε.

Γερόντισσα Γαβριηλία (1998). Η ασκητική της αγάπης. Αθήνα: Επτάλοφος, σ. 356-372.

Από τους Λόγους του αγίου Πορφύριου Καυσοκαλυβίτη

«Όταν αγαπάμε χωρίς να επιδιώκομε να μας αγαπάνε, θα μαζεύονται όλοι κοντά μας σαν τις μέλισσες. Αυτό ισχύει για όλους μας.

Αν ο αδελφός σου σ' ενοχλεί, σε κουράζει, να σκέπτεσαι: «Τώρα με πονάει το μάτι μου, το χέρι μου, το πόδι μου· πρέπει να το περιθάλψω μ' όλη μου την αγάπη». Να μη σκεπτόμαστε, όμως, ούτε ότι θα αμειφθούμε για τα δήθεν καλά ούτε ότι θα τιμωρηθούμε για τα κακά που διαπράξαμε. Έρχεσαι εις επίγνωσιν αληθείας, όταν αγαπάς με την αγάπη του Χριστού. Τότε δεν ζητάς να σ' αγαπάνε· αυτό είναι κακό. Εσύ αγαπάς, εσύ δίνεις την

22-0264_l_e_thrisk_bm_1-64_18b.indd 39 20/7/2020 2:59:53 μμ

αγάπη σου· αυτό είναι το σωστό. Από μας εξαρτάται να σωθούμε. Ο Θεός το θέλει. Όπως λέει η Αγία Γραφή: «πάντας θέλει σωθήναι και εις επίγνωσιν αληθείας ελθείν».

Όταν κάποιος μάς αδικήσει μ' οποιονδήποτε τρόπο, με συκοφαντίες, με προσβολές, να σκεπτόμαστε ότι είναι αδελφός μας που τον κατέλαβε ο αντίθετος. Έπεσε θύμα του αντιθέτου. Γι' αυτό πρέπει να τον συμπονέσομε και να παρακαλέσομε τον Θεό να ελεήσει κι εμάς κι αυτόν· κι ο Θεός θα βοηθήσει και τους δύο. Αν, όμως οργισθούμε εναντίον του τότε ο αντίθετος από 'κείνον θα πηδήσει σ' εμάς και θα μας παίζει και τους δύο. Όποιος κατακρίνει τους άλλους, δεν αγαπάει τον Χριστό. Ο εγωισμός φταίει. Από 'κει ξεκινάει η κατάκριση.

[...] Να έχομε αγάπη, πραότητα, ειρήνη. Έτσι βοηθάμε τον συνάνθρωπό μας, όταν κυριεύεται από το κακό. Μυστικά ακτινοβολεί το παράδειγμα, όχι μόνον όταν ο άλλος είναι παρών αλλά κι όταν δεν είναι. Ν' αγωνιζόμαστε να στέλνομε την αγαθή μας διάθεση. Ακόμη και λόγια όταν λέμε για τη ζωή του άλλου που δεν την εγκρίνομε, αυτός το καταλαβαίνει και τον απωθούμε. Ενώ αν είμαστε ελεήμονες και τον συγχωρούμε, τον επηρεάζομε –όπως τον επηρεάζει και το κακό– κι ας μη μας βλέπει».

Πορφύριος Καυσοκαλυβίτης (2003). Βίος και λόγοι. **Χανιά: Ι.Μ. Χρυσοπηγής**

22-0264_l_e_thrisk_bm_1-64_18b.indd 40 20/7/2020 2:59:53 μμ

Σημειώνουμε...

22-0264_l_e_thrisk_bm_1-64_18b.indd 41 20/7/2020 2:59:53 μμ

1.3. Η ΜΕΤΑΜΟΡΦΩΤΙΚΗ ΔΥΝΑΜΗ ΤΗΣ ΠΡΟΣΕΥΧΗΣ ΣΤΗΝ ΟΡΘΟΔΟΞΗ ΧΡΙΣΤΙΑΝΙΚΗ ΠΑΡΑΔΟΣΗ

Προσωπικές εμπειρίες επικοινωνίας με όσους αγαπάμε, έχουμε ανάγκη.

Ας προσπαθήσουμε ο καθένας/η καθεμία να συμπληρώσουμε τη φράση:«Όταν θέλω να μοιραστώ κάτι προσωπικό με έναν άνθρωπο που αγαπώ/επιθυμώ/έχω ανάγκη, φοβάμαι/διακινδυνεύω (ότι)» και κατόπιν να ανακοινώσουμε τις ιδέες μας στην τάξη.

Η προσευχή ως σχέση και επικοινωνία με τον Θεό στην Ορθόδοξη πίστη.

Ας επιλέξουμε κι ας διαβάσουμε κάποια από τα κείμενα που ακολουθούν, με τη βοήθεια των οποίων θα απαντήσουμε στο ερώτημα «ποιος είναι ο ρόλος και η σημασία της προσευχής στην επικοινωνία και τη σχέση με τον Θεό στην Ορθόδοξη πίστη;».

1. Ιωάννης Χρυσόστομος: «Ο τόπος και ο τρόπος της προσευχής»

«Όταν ειπώ σε κάποιον: παρακάλεσε τον Θεό, ζήτησέ Του ό,τι θέλεις, ικέτευσέ Τον, απαντά: παρακάλεσα μία φορά, δύο φορές, τρεις, δέκα, είκοσι φορές κι ακόμη δεν έλαβα τίποτε. Να μη σταματήσεις την προσευχή, αδερφέ μου, ώσπου να λάβεις· δηλαδή η παράκληση

22-0264_l_e_thrisk_bm_1-64_18b.indd 42 20/7/2020 2:59:53 μμ

στον Θεό για βοήθεια τελειώνει, όταν σου δοθεί εκείνο που ζητάς. Την προσευχή λοιπόν να τη σταματήσεις, όταν ικανοποιηθεί το αίτημά σου· ή καλύτερα ούτε τότε, αλλά να εξακολουθείς και πάλι να προσεύχεσαι. Και αν δε λάβεις, να ζητάς για να λάβεις· όταν όμως λάβεις, να ευχαριστήσεις επειδή έλαβες. Μπαίνουν πολλοί στο ναό, σχεδιάζουν και λένε αναρίθμητους στίχους προσευχής, και βγαίνουν χωρίς να ξέρουν τι είπαν· τα χείλη κινούνται, αλλ' η ακοή της ψυχής δεν ακούει. Συ ο ίδιος δεν ακούς την προσευχή σου, και θέλεις να την εισακούσει ο Θεός; Γονάτισα, λες· η σκέψη σου όμως πετούσε έξω· το σώμα σου ήταν μέσα στην Εκκλησία, αλλά ο νους σου έξω – το στόμα έλεγε την προσευχή, αλλά η σκέψη λογάριαζε τόκους, συμβόλαια, συναλλαγές, χωράφια, κτήματα, συναναστροφές φίλων. [...] Και αν είσαι μέσα σε λουτρό, να προσεύχεσαι, και αν είσαι στο δρόμο, και αν είσαι στο κρεβάτι· όπου και αν είσαι, να προσεύχεσαι. Είσαι ναός του Θεού, να μη ζητάς τόπο· η εσωτερική διάθεση και η σκέψη χρειάζεται μόνο».

Περικοπή από τον λόγο του αγίου Ι. Χρυσοστόμου «Εἰς τήν ἐπίλυσιν τῆς Χαναναίας» (Ε.Π. 52, 58).
Στο Θεοδώρου, Ευ. (1982[14]). Ανθολόγιο Πατερικών Κειμένων. Αθήνα: ΟΕΔΒ, σ. 134-137.

2. Αντώνιος του Σουρόζ, Θέλει τόλμη η προσευχή

Η συνάντηση με τον Θεό, η συνάντηση με τον άνθρωπο, είναι δυνατά, όταν αγαπάει κανείς πολύ και τους δύο, έτσι που ο προσευχόμενος να μπορεί να ξεχνά τον εαυτό του, ν' αποσπάται από τον εαυτό του και

22-0264_l_e_thrisk_bm_1-64_18b.indd 43 20/7/2020 2:59:53 μμ

να στρέφεται ολοκληρωτικά και προς τους δύο, για χάρη τους. Αυτός είναι ο βασικός όρος των «πρεσβειών» στην προσευχή.

[...] Πρέπει να παραδεχτούμε πως ο Θεός μπορεί και να είναι απών. Αυτή η απουσία φυσικά είναι υποκειμενική, αφού ο Θεός είναι πάντα παρών για τον καθένα μας. Μπορεί εντούτοις να μείνει αόρατος και δυσνόητος, να μας διαφεύγει. [...] Όταν ο Θεός δε μας προσφέρεται, όταν δεν είμαστε σε θέση να νιώσουμε την παρουσία Του, τότε πρέπει να βρούμε τη δύναμη να περιμένουμε με δέος και σεβασμό.

Υπάρχει όμως κι άλλο ένα στοιχείο σ' αυτή την υποκειμενική απουσία του Θεού. Μια σχέση τότε μόνο μπορεί να είναι αληθινή, όταν συντελείται σε κλίμα αμοιβαίας ελευθερίας.

Συχνά νιώθουμε πως δεν έχουμε παρά ν' αρχίσουμε να προσευχόμαστε, για να υποχρεώσουμε τον Θεό να μας φανερωθεί· να Τον αναγκάσουμε να μας ακούσει, να μας επιτρέψει να νιώσουμε την παρουσία Του, να μας βεβαιώσει ότι μας ακούει. Αν ήταν έτσι, η σχέση δεν θα ήταν ελεύθερη, θα ήταν μηχανική, δε θα 'χε χαρά και αυθορμητισμό. Θα προϋπέθετε επιπλέον ότι βρισκόμαστε πάντοτε στην κατάλληλη φόρμα να δούμε τον Θεό.

[...] Μήπως η απουσία του Θεού από τη ζωή μας και από τις προσευχές μας δεν οφείλεται συχνά στο γεγονός ότι εμφανιζόμαστε σαν άγνωστοι σ' Αυτόν έτσι, που αν κάποτε βρισκόμαστε πρόσωπο με πρόσωπο μαζί Του δε θα Τον προσέχαμε ή δε θα Τον αναγνωρίζαμε; Κάτι τέτοιο δε συνέβαινε κι όταν ο Χριστός περπατούσε στους δρόμους της Ιουδαίας και της Γαλιλαίας; Πόσοι από τους σύγχρονούς Του δεν Τον συνάντησαν,

22-0264_l_e_thrisk_bm_1-64_18b.indd 44 20/7/2020 2:59:53 μμ

δεν πέρασαν από δίπλα Του χωρίς να Τον γνωρίσουν ή ακόμα να υποπτευθούν ότι είχε κάτι ξεχωριστό επάνω Του; Κάπως έτσι δεν Τον είδαν τα πλήθη στο δρόμο προς τον Γολγοθά; Σαν έναν εγκληματία, σαν κάποιο που είχε ταράξει τη δημόσια τάξη και τίποτε άλλο; Κάπως έτσι δε σκεπτόμαστε τον Θεό, ακόμα κι αν είμαστε σε θέση να νιώσουμε κάπως την παρουσία Του; Και μήπως δεν Τον αποφεύγουμε γιατί καταλαβαίνουμε πως θα ταράξει και τις δικές μας ζωές, θα κλονίσει τις αξίες μας;

Υπ' αυτές τις συνθήκες δεν μπορούμε να περιμένουμε να Τον συναντήσουμε στην προσευχή μας [...]. Πρέπει να μάθουμε να κατανοούμε αυτή Του την απουσία και να κρίνουμε τους εαυτούς μας, μια και δε μας κρίνει ο Θεός.

[...] Μια συνάντηση με τον Θεό είναι μία πράξη ελευθερίας στην οποία ο Θεός έχει τον έλεγχο. Και μόνο όταν είμαστε ταπεινοί, και συγχρόνως αρχίζουμε να αγαπούμε τον Θεό, είναι που μπορούμε να υπομένουμε, ή ακόμη και να επωφελούμαστε από την απουσία Του.

[...] Ένας Πατέρας της Εκκλησίας μάς λέει ότι η προσευχή είναι σαν το βέλος. Είναι φτιαγμένο για να πετάξει, να πετύχει το στόχο του, να διασχίσει εμπόδια, αλλά πετάει μόνο αν εκτοξευτεί από ένα γερό τόξο που το χειρίζεται ένα στιβαρό χέρι. Και ευστοχεί μόνο όταν ο τοξότης σημαδεύει σωστά και σταθερά. Αυτό που λείπει από την προσευχή μας είναι συχνά αυτή η δύναμη της θέλησης, η αίσθηση της σοβαρότητας της καταστάσεώς μας.

22-0264_l_e_thrisk_bm_1-64_18b.indd 45 20/7/2020 2:59:53 μμ

Αντώνιος του Σουρόζ [Bloom, A.] (1996). Θέλει τόλμη η προσευχή.
Μτφρ. Δ. Κόκκινος. Αθήνα: Ακρίτας, σ. 27, 37-38, 39, 41, 43, 46.

Κομποσχοίνι



Κομποσχοίνι

Κομποσκοίνι ή Κομβοσχοίνι ονομάζεται ένα σχοινί από, συνήθως, μαύρο μάλλινο ή μεταξένιο νήμα πλεγμένο σε κόμπους. Πρόκειται για ένα βοήθημα προσευχής για μοναχούς, κληρικούς αλλά και λαϊκούς της Ορθόδοξης Χριστιανικής θρησκείας. [...] Παρόμοια βοηθήματα προσευχής για μοναχούς ή και λαϊκούς υπάρχουν και σε άλλες θρησκείες και παραδόσεις, γνωστά με άλλα ονόματα [...]. Στην προσευχή με κομποσκοίνι,

22-0264_l_e_thrisk_bm_1-64_18b.indd 46 20/7/2020 2:59:53 μμ

που βοηθά πολύ στη συγκέντρωση του νου, ακολουθείται συγκεκριμένη τεχνική μέθοδος. Σε κάθε κόμπο που περνά ανάμεσα στα δάχτυλά του ο προσευχόμενος, λέει αλληλοδιαδόχως τις ευχές: «Κύριε Ιησού Χριστέ, ελέησόν με τον αμαρτωλόν», «Υπεραγία Θεοτόκε, σώσον ημάς», «Άγιοι του Θεού, πρεσβεύσατε υπέρ υμών». Είναι δυνατόν να λέγεται και μόνη η ευχή Κύριε Ιησού Χριστέ, ελέησόν με τον αμαρτωλόν.

Λήμμα «κομποσχοίνι», Wikipedia

Τρόποι και είδη προσευχής (ευχαριστία, αίτηση, μετάνοια, δοξολογία / κοινή-ατομική, τυπική-αυθόρμητη, αδιάλειπτη προσευχή).

Με βάση το παρακάτω κείμενο αλλά και τα κείμενα που έχουμε ήδη επεξεργαστεί και με κεντρική λέξη την «προσευχή» ας προσπαθήσουμε να δημιουργήσουμε σε ένα μεγάλο φύλλο χαρτί έναν «χάρτη εννοιών» για τους τρόπους και τα είδη της προσευχής, που γνωρίζουμε στην Ορθόδοξη παράδοση ή που έχουμε επισημάνει στα κείμενα. Στο τέλος, μπορούμε να αναρτήσουμε τους χάρτες στην αίθουσα και, αν υπάρχουν ελλείψεις, να τους συμπληρώσουμε.

22-0264_l_e_thrisk_bm_1-64_18b.indd 47 20/7/2020 2:59:53 μμ

Ο Χριστός προσεύχεται

α΄

Μκ 1,

35 Το πρωί, πολύ πριν ακόμα φέξει, ο Ιησούς βγήκε έξω και πήγε σε ένα ερημικό μέρος, και εκεί προσευχόταν.

Λκ 5,

15 Η φήμη του απλωνόταν όλο και περισσότερο, και πλήθος ανθρώπων πήγαιναν κοντά του να τον ακούσουν και να τους θεραπεύσει από τις αρρώστιες τους. Εκείνος όμως αποσυρόταν σε ερημικά μέρη

16 και προσευχόταν.

Λκ 6,

12 Εκείνες τις ημέρες ανέβηκε ο Ιησούς στο βουνό για να προσευχηθεί. Όλη τη νύχτα προσευχόταν[2] στον Θεό.

Μτ 26,

36 ... ο Ιησούς (στη Γεθσημανή)... λέει στους μαθητές: «... θα πάω λίγο παραπέρα να προσευχηθώ».

39 Κι αφού απομακρύνθηκε λίγο, έπεσε με το πρόσωπο στη γη και προσευχόταν με τούτα τα λόγια: «Πατέρα μου, αν είναι δυνατόν, ας μην πιω αυτό το ποτήρι· όμως ας μη γίνει το δικό μου θέλημα αλλά το δικό σου».

22-0264_l_e_thrisk_bm_1-64_18b.indd 48 20/7/2020 2:59:54 μμ

Λκ 22,

44 **Η αγωνία τον κυρίεψε και προσευχό-ταν πιο πολλή ώρα. Ο ιδρώτας του γινόταν σαν σταγόνες αίματος και έπεφτε στη γη.**

β΄

Μτ 7,

7 **«Ζητάτε και θα σας δοθεί, ψάχνετε και θα βρείτε, χτυπάτε την πόρτα και θα σας ανοιχτεί.**
8 **Γιατί όποιος ζητάει λαβαίνει και όποιος ψάχνει βρίσκει και όποιος χτυ-πά τού ανοίγεται...**
9 **Ποιος από σας, αν του ζητήσει το παι-δί του ψωμί, θα του δώσει λιθάρι;**
10 **Ή, αν του ζητήσει ψάρι, θα του δώσει φίδι;**
11 **Αφού λοιπόν εσείς... ξέρετε να δίνετε στα παιδιά σας καλά πράγματα, πολύ περισσότερο ο ουράνιος Πατέρας σας θα δώσει αγαθά σε όσους του τα ζη-τούν».**

Σχολικό βιβλίο Θρησκευτικών
Β΄ Γυμνασίου, ΔΕ 19, σ. 80.

22-0264_l_e_thrisk_bm_1-64_18b.indd 49 20/7/2020 2:59:54 μμ

Η προσευχή ως μεταμορφωτική δύναμη στην Ορθόδοξη παράδοση.

Ας διαβάσουμε το παρακάτω απόσπασμα από το λογοτεχνικό έργο του Λ. Τολστόι, «Οι τρεις ερημίτες». Στη συνέχεια ένας/μία μαθητής/μαθήτρια μπορεί να αναλάβει να υποδυθεί τον ρόλο του επισκόπου και να δεχτεί ερωτήσεις από τους συμμαθητές/τις συμμαθήτριες σχετικά με τις σκέψεις και τα συναισθήματά του/της.

Λ. Τολστόι, Οι τρεις ερημίτες (1886).

Ένας επίσκοπος ταξίδευε με καράβι [...]· στο ίδιο πλοίο επέβαιναν κι ένα πλήθος προσκυνητές [...]. Ανέβηκε και ο επίσκοπος στο κατάστρωμα και, καθώς περπατούσε πάνω κάτω, είδε μερικά άτομα που έστεκαν κοντά στην πλώρη και άκουγαν έναν ψαρά που έδειχνε τη θάλασσα και κάτι τους έλεγε. [...]

«Μην ενοχλείστε από την παρουσία μου», είπε ο επίσκοπος. «Ήρθα ν' ακούσω τι έλεγε τούτος ο καλός άνθρωπος».

«Ο ψαράς μάς έλεγε για τους ερημίτες», αποκρίθηκε κάποιος [...]

«Ποιους ερημίτες;», ρώτησε ο επίσκοπος [...]. «Πες μου γι' αυτούς. Θα 'θελα να μάθω. Τι έδειχνες;».

«Έδειχνα ένα μικρό νησί που μπορείτε να το δείτε τώρα εκεί πέρα», απάντησε ο άνδρας [...]. «Αυτό είναι το νησί όπου ζουν οι ερημίτες, με σκοπό τη λύτρωση των ψυχών τους».

22-0264_l_e_thrisk_bm_1-64_18b.indd 50 20/7/2020 2:59:54 μμ

[...] «Θα επιθυμούσα να τους δω», είπε ο επίσκοπος, «και θα σε πληρώσω για τον κόπο σου και για την καθυστέρηση. Δώσε μου μια βάρκα, σε παρακαλώ».

[...] Όταν έφτασαν σε μικρή απόσταση από το νησί, είδαν τρεις γέροντες, έναν ψηλό με ένα κομμάτι ψαθιού ζωσμένο στη μέση του, έναν κοντότερο μ' ένα κουρελιασμένο αγροτικό χιτώνιο κι έναν πολύ γηραλέο, καμπουριασμένο από τα χρόνια, που φορούσε ένα παλιό ράσο – και οι τρεις να στέκονται πιασμένοι χέρι χέρι.

Οι άνδρες [...] σταμάτησαν τη βάρκα χρησιμοποιώντας τον γάντζο, ενώ ο επίσκοπος κατέβαινε στη στεριά.

Οι γέροντες υποκλίθηκαν μπροστά του, κι εκείνος τούς έδωσε την ευλογία του, κάτι που τους έκανε να υποκλιθούν βαθύτερα. Κατόπιν ο επίσκοπος άρχισε να τους μιλά.

«Άκουσα», είπε, «ότι εσείς, οι θεοσεβείς άνθρωποι, ζείτε εδώ για να σώσετε τις ψυχές σας και προσεύχεστε στον Κύριο ημών Ιησού Χριστό για τον πλησίον σας. Εγώ, ένας ανάξιος υπηρέτης του Χριστού, κλήθηκα, ελέω Θεού, να φυλάξω και να διδάξω το ποίμνιό Του. Θέλησα να δω κι εσάς επίσης, τους δούλους του Θεού, και να κάνω ό,τι μπορώ για να σας μεταφέρω το λόγο Του».

Οι τρεις γέροντες αλληλοκοιτάχτηκαν χαμογελώντας, αλλά παρέμειναν σιωπηλοί.

«Πείτε μου», είπε ο επίσκοπος, «τι κάνετε για να σώσετε τις ψυχές σας και πώς υπηρετείτε τον Θεό σ' αυτό το νησί;»

Ο δεύτερος ερημίτης αναστέναξε και κοίταξε τον γηραιότερο, τον πιο μεγάλο απ' όλους. Ο τελευταίος χαμογέλασε και είπε:

22-0264_l_e_thrisk_bm_1-64_18b.indd 51 20/7/2020 2:59:54 μμ

«Δεν ξέρουμε πώς να υπηρετήσουμε τον Κύριο. Εμείς απλώς υπηρετούμε και υποστηρίζουμε ο ένας τον άλλον, δούλε του Θεού».

«Ναι, αλλά πώς προσεύχεστε στον Θεό;», ρώτησε ο επίσκοπος.

«Προσευχόμαστε ως εξής», αποκρίθηκε ο ερημίτης. «Τριάς εσύ, Τριάς εμείς, ελέησον ημάς». [...] Ο επίσκοπος χαμογέλασε.

«Φαίνεται πως κάτι ακούσατε για την Αγία Τριάδα», είπε. «Αλλά δεν προσεύχεστε σωστά. [...] Ακούστε και επαναλάβετε μετά από μένα: "Πάτερ ημών"».

Και ο πρώτος γέροντας είπε μετά απ' αυτόν, «Πάτερ ημών», είπε και ο δεύτερος «Πάτερ ημών» και συμπλήρωσε και ο τρίτος «Πάτερ ημών».

«Ο εν τοις ουρανοίς», συνέχισε ο επίσκοπος.

Ο πρώτος ερημίτης είπε, «Ο εν τοις ουρανοίς», αλλά ο δεύτερος πρόφερε αδέξια τις λέξεις και ο τρίτος δεν μπόρεσε να τις πει σωστά. [...]

Ο επίσκοπος δεν έφυγε παρά αφού τους έμαθε όλη την Κυριακή Προσευχή, ώστε να μην την επαναλαμβάνουν μόνο μετά απ' αυτόν, αλλά να τη λένε μόνοι τους. [...]

[...] Μόλις ο επίσκοπος έφτασε στο καράβι και επιβιβάστηκε, βίραραν την άγκυρα και ξεδίπλωσαν τα πανιά. [...] Ο επίσκοπος δεν ήθελε να κοιμηθεί αλλά καθόταν μόνος στην πρύμνη. [...] Ευχαρίστησε τον Θεό που τον έστειλε να διδάξει και να βοηθήσει τους τρεις θεοσεβούμενους. [...] Ξαφνικά είδε κάτι λευκό και λαμπερό πάνω στο φωτεινό μονοπάτι που χάραζε το φεγγάρι στη θάλασσα. [...] Σηκώθηκε και είπε στον τιμονιέρη:

22-0264_l_e_thrisk_bm_1-64_18b.indd 52 20/7/2020 2:59:54 μμ

«Κοίταξε εκεί, τι να ’ναι τούτο, φίλε μου; Τι να ’ναι τούτο;», επανέλαβε ο επίσκοπος, αν και τώρα έβλεπε καθαρά τι ήταν — οι τρεις ερημίτες που έτρεχαν πάνω στο νερό κι άστραφταν πάλλευκοι, τα γκρίζα γένια τους έλαμπαν και πλησίαζαν το καράβι θαρρείς κι αυτό δεν κινούνταν καθόλου. Ο τιμονιέρης κοίταξε και παράτησε τρομαγμένος το τιμόνι.

«Ω, Κύριε των Δυνάμεων! Οι ερημίτες τρέχουν ξοπίσω μας πάνω στο νερό θαρρείς και πατάνε σε στεριά!»



Οι επιβάτες που τον άκουσαν πετάχτηκαν πάνω και στριμώχτηκαν στην πρύμνη. Είδαν τους ερημίτες να καταφτάνουν, πιασμένους χέρι χέρι, και τους δύο ακρινούς να κάνουν νόημα στο πλοίο να σταματήσει. Και οι τρεις γλιστρούσαν πάνω στο νερό χωρίς να κουνάνε τα πόδια τους. Προτού μπορέσει το καράβι να σταματήσει, οι ερημίτες το είχαν φτάσει και, σηκώνοντας τα κεφάλια τους, άρχισαν και οι τρεις να μιλούν με μια φωνή:

«Ξεχάσαμε αυτά που μας έμαθες, δούλε του Θεού. Όσο τα επαναλαμβάναμε τα θυμόμασταν, αλλά, μόλις σταματήσαμε να τα λέμε για λίγο, μας ξέφυγε μια λέξη και τώρα τις χάσαμε όλες. Δεν μπορούμε να θυμηθούμε τίποτα. Δίδαξέ μας ξανά».

22-0264_l_e_thrisk_bm_1-64_18b.indd 53 20/7/2020 2:59:54 μμ

Ο επίσκοπος έκανε το σταυρό του και σκύβοντας πάνω από την κουπαστή είπε:

«Η δική σας προσευχή είναι που θα φτάσει στον Κύριο, άγιοι άνθρωποι. Εγώ δεν είμαι σε θέση να σας μάθω προσευχές. Προσευχηθείτε εσείς για μας τους αμαρτωλούς».

Και ο επίσκοπος υποκλίθηκε βαθιά μπροστά τους τρεις γέροντες· κι εκείνοι γύρισαν και επέστρεψαν πίσω, πάνω από τη θάλασσα. Κι ένα φως έλαμπε, μέχρι το χάραμα, στο σημείο όπου είχαν χαθεί.

Τολστόι, Λ. (2006). Οι τρεις ερημίτες. Μτφρ. Γ. Κονδύλης. Εικονογρ. Ν. Αφεντουλίδου, Αθήνα: Μαΐστρος. Έσσεξ: Ιερά Μονή Τιμίου Προδρόμου, σ. 156-157.

Σημειώνουμε...

. . . . . .

. . . . . .

. . . . . .

. . . . . .

. . . . . .

. . . . . .

. . . . . .

. . . . . .

. . . . . .

. . . . . .

22-0264_l_e_thrisk_bm_1-64_18b.indd 54 20/7/2020 2:59:54 μμ

1.4. Η ΑΓΙΟΤΗΤΑ ΣΤΗΝ ΟΡΘΟΔΟΞΗ ΧΡΙΣΤΙΑΝΙΚΗ ΠΑΡΑΔΟΣΗ

Ο ιδανικός άνθρωπος, ο ήρωας, ο άγιος.

Ας προσπαθήσουμε να γράψουμε όλοι μας από μία αγγελία σε εφημερίδα με τίτλο «Άνθρωπον ζητώ» περιγράφοντας τα στοιχεία του χαρακτήρα που θα θέλαμε να έχει. Στη συνέχεια ας μοιραστούμε το κείμενό μας με τους/τις συμμαθητές/τριές μας και ας συζητήσουμε τις απόψεις μας.

Χαρακτηριστικά και ποικίλες μορφές αγιότητας.

Με βάση τα κείμενα που ακολουθούν επιλέξτε και μελετήστε τον βίο ενός αγίου/μιας αγίας, μάρτυρα, οσίου/οσίας, ποιμένα, διακόνισσας κ.λπ.. Στη συνέχεια ας προσπαθήσουμε να απαντήσουμε στις παρακάτω ερωτήσεις: Ποιο είναι το βασικό στοιχείο της ζωής του/της αγίου/αγίας; Τι σε παραξενεύει περισσότερο; Τι θαυμάζεις περισσότερο; Στο τέλος θα παρουσιάσουμε στην ολομέλεια της τάξης.

22-0264_l_e_thrisk_bm_1-64_18b.indd 55 20/7/2020 2:59:54 μμ

1. Άγιος Διονύσιος Αιγίνης (ο Ζακυνθινός)



Ο Άγιος Διονύσιος καταγόταν από τη Ζάκυνθο, από την επίσημη και ηρωική οικογένεια των Σιγούρων. Έλαβε ιδιαίτερη μόρφωση. Ο ζήλος του για τη βασιλεία του Θεού τον οδήγησε στη μονή Στροφάδων, όπου ως μοναχός έλαβε το όνομα Δανιήλ. Εκεί έζησε με πολλή ασκητικότητα, παρότι ήταν νέος στην ηλικία. Η φήμη του εξαπλώθηκε στο νησί. Ο επίσκοπος Αθηνών Νικάνορας, εκτιμώντας την προσωπικότητα του Αγίου, τον χειροτόνησε επίσκοπο Αιγίνης ονομάζοντάς τον Διονύσιο. Ο Άγιος εκτελούσε τα ποιμαντικά του καθήκοντα ακούραστα. Αναδείχθηκε δάσκαλος, πατέρας και παιδαγωγός των παιδιών. Σε κάθε πρόβλημα, δυσκολία, φτώχεια αλλά και χαρά ο Άγιος ήταν παρών. Κήρυττε τις μεγάλες αλήθειες του Χριστιανισμού με απλά λόγια, ώστε να είναι κατανοητές από όλους. Του είχε δοθεί από τον Θεό και το διορατικό χάρισμα. Εξαιτίας όλων αυτών η φήμη του εξαπλώθηκε σε όλες τις γύρω περιοχές. Το

22-0264_l_e_thrisk_bm_1-64_18b.indd 56 20/7/2020 2:59:54 μμ

1579 ο Άγιος παραιτήθηκε από τη θέση του, καθώς ποτέ δεν επιθύμησε τη φήμη και τη δόξα. Επέστρεψε στη Ζάκυνθο και αποσύρθηκε στο μοναστήρι της Αναφωνήτριας. Από εκεί βοηθούσε τα άπορα παιδιά να μάθουν γράμματα και ανέπτυξε αξιόλογο φιλανθρωπικό έργο. Η χριστιανική αγάπη και η συγχωρητικότητά του ήταν μεγάλη.

Χαρακτηριστικό παράδειγμα αποτελεί το γεγονός ότι προστάτεψε τον φονιά του αδερφού του από αυτούς που τον καταζητούσαν. Το περιστατικό συνέβη, όταν εξαιτίας μιας παλιάς διαμάχης μεταξύ της οικογένειάς του και της οικογένειας του φονιά, ο τελευταίος σκότωσε τον αδερφό του Αγίου και κυνηγημένος ζήτησε καταφύγιο σε έρημους τόπους. Κατέληξε στο μοναστήρι της Αναφωνήτριας και ζήτησε άσυλο από τον Ηγούμενο, δηλαδή τον Άγιο Διονύσιο, χωρίς να γνωρίζει ποιος είναι. Ο Άγιος τον ρώτησε γιατί είναι φοβισμένος και τι του συνέβη και εκείνος ομολόγησε ότι καταδιώκεται από τους συγγενείς του Σιγούρου, τον οποίο σκότωσε. Ο Άγιος σαν άνθρωπος και αδερφός λυπήθηκε πολύ. Παρότι η καρδιά του πληγώθηκε, του πρόσφερε φαγητό, νερό και τον συμβούλεψε να μετανοήσει, χωρίς να του αποκαλύψει ποιος είναι. Τον οδήγησε σε ασφαλές μέρος, του έδωσε τα απαραίτητα εφόδια –χρήματα και τρόφιμα– τον έβαλε σε ένα πλοίο και τον φυγάδευσε στην Πελοπόννησο.

Η ζωή του συνεχίστηκε έτσι μέχρι το τέλος. Τα θαύματα που επιτέλεσε ο Άγιος εν ζωή, αλλά και μετά θάνατον είναι πολλά. Το σκήνωμά του διατηρήθηκε αναλλοίωτο και οι Ζακυνθινοί τον ανακήρυξαν πολιούχο και προστάτη του νησιού τους.

22-0264_l_e_thrisk_bm_1-64_18b.indd 57 20/7/2020 2:59:54 μμ

Η μνήμη του γιορτάζεται στις 17 Δεκεμβρίου.

Βασιλόπουλος, Χ., Αρχιμανδρίτης. Ὁ Ἅγιος Διονύσιος Αἰγίνης ὁ ἐν Ζακύνθῳ (απόδοση).

2. Οσία Σοφία της Κλεισούρας (6 Μαΐου)



Η Οσία Σοφία Χοτοκουρίδου γεννήθηκε το 1883 μ.Χ. στην Τραπεζούντα του Πόντου. Παντρεύτηκε και απέκτησε ένα παιδί. Σε ηλικία δύο ετών το παιδί της βρήκε τραγικό θάνατο. Δύο χρόνια αργότερα έχασε και τον άντρα της, τον οποίο πήραν οι Τούρκοι στα τάγματα εργασίας, όπου και μάλλον απεβίωσε.

Η νεαρή χήρα κατέφυγε στα βουνά, όπου ζούσε ασκητικά, με μεγάλη νηστεία. Εκεί της εμφανίστηκε ο Άγιος Γεώργιος και την προειδοποίησε για επικείμενη επιδρομή των Τσετών. Η Σοφία ενημέρωσε τους συγχωριανούς της, που κρύφτηκαν και απέφυγαν τον κίνδυνο.

22-0264_l_e_thrisk_bm_1-64_18b.indd 58 20/7/2020 2:59:54 μμ

Στην ανταλλαγή των πληθυσμών το καράβι που μετέφερε τους συγχωριανούς της Σοφίας στην Ελλάδα κινδύνεψε να καταποντιστεί. Αυτή έβλεπε τα κύματα γεμάτα από Αγγέλους και την Παναγία. Ζήτησε απ' αυτήν να πνιγεί η ίδια και να σωθούν οι συγχωριανοί της. Η Παναγία τούς έσωσε όλους. Ο καπετάνιος δεν το πίστευε πώς σώθηκαν κι έλεγε: «Κάποιον άγιο έχουμε», και οι χωριανοί του απάντησαν: «Τη Σοφία».

Το 1927 μ.Χ. με παρότρυνση της Παναγίας πήγε σε μοναστήρι στην Κλεισούρα της Καστοριάς, στην Ιερά Μονή του Γενεθλίου της Υπεραγίας Θεοτόκου, όπου έζησε ασκητικά για μισό περίπου αιώνα. Έζησε ως λαϊκή, φορώντας τα μαύρα της χηρείας και της ασκήσεως, καθισμένη πάνω στο τζάκι και αλείφοντας το πρόσωπό της με στάχτη, για να μη φαίνεται η ομορφιά του.

Τα περισσότερα χρόνια τα πέρασε μόνη της, με μόνο τον Θεό, μια και το μοναστήρι έμεινε χωρίς μοναχούς. Υπέμεινε τους δριμείς χειμώνες, με τη θερμοκρασία να πέφτει στους -15 βαθμούς, και την πολλή υγρασία του τόπου. Όταν της έλεγαν ν' ανάψει φωτιά, φώναζε ένα μακρόσυρτο «Όχι!», που ακόμα ηχεί στα αυτιά όσων την άκουσαν. Κυκλοφορούσε ξυπόλητη, ενώ τα ρούχα της ήταν πάντα κουρελιασμένα και ανεπαρκή για τις συνθήκες της περιοχής. Της έδιναν καινούργια. Δεν τα φορούσε, αλλά τα πρόσφερε σε όσους είχαν ανάγκη. Κοιμόταν και σ' έναν άλλο χώρο, πάνω σε άχυρα, αλλά από κάτω είχε βάλει σουβλερές πέτρες. Δεν λουζόταν ποτέ ούτε χτενιζόταν, και τα μαλλιά της είχαν σκληρύνει πολύ. Παρ' όλα αυτά όμως, το κεφάλι της ευωδίαζε.

Το φαγητό της ήταν λιτότατο, συνήθως με ό,τι έβρισκε στην περιοχή: μανιτάρια, αγριόχορτα, φύλλα των

22-0264_l_e_thrisk_bm_1-64_18b.indd 59 20/7/2020 2:59:54 μμ

δέντρων, ή με λίγη ντομάτα τουρσί, μουχλιασμένη. Τα σαββατοκύριακα έβαζε και μια κουταλιά λάδι στο πιάτο της. Άλλες φορές άνοιγε καμιά κονσέρβα ψάρι και το έτρωγε, όταν είχε πιάσει ένα δάχτυλο μούχλα. Έτρωγε και σε παλιά σκουριασμένα ορειχάλκινα σκεύη, αλλά δεν πάθαινε τίποτα. Νήστευε και με το παλαιό και με το νέο ημερολόγιο, για να μη σκανδαλίζει κανέναν.

Κι όμως, αυτή η αυστηρή με τον εαυτό της ασκήτρια ήταν πολύ γλυκιά και επιεικής με τους άλλους. Δεν κρατούσε δραχμή από τα χρήματα που της έδιναν, αλλά τα έκρυβε για να τα δώσει στους αναγκεμένους, όταν θα ερχόταν η ώρα.

Ποτέ δεν πλήγωσε ή στενοχώρησε κανένα. Αν καταλάβαινε ότι κάποιος είχε προβλήματα μέσα του, περνούσε από δίπλα του, του έλεγε ένα δυο λόγια, χωρίς να την αντιληφθούν οι άλλοι, απομακρυνόταν, κι εκείνος την ακολουθούσε. Τον παρηγορούσε, τον συμβούλευε, τον ενίσχυε με τη χάρη του Θεού, κι αυτός έφευγε άλλος άνθρωπος. Έλεγε πολλές φορές: «Αυτοί ήρθαν μαύροι στην Παναγία και φεύγουν άσπροι». Δεν κατηγορούσε ποτέ κανέναν, αλλά έλεγε: «Να σκεπάζετε, να σας σκεπάζει ο Θεός».

Αγαπούσε και τα ζώα. Είχε μια αρκούδα, που ζούσε στο δάσος και την έλεγε «ρούσα». Ερχόταν κι έπαιρνε τροφή από τα χέρια της, της έγλειφε τα χέρια και τα πόδια από ευγνωμοσύνη κι επέστρεφε στο δάσος.

Η Οσία Σοφία, η «ἀσκήτισσα τῆς Παναγιᾶς» όπως αποκαλείται, κοιμήθηκε εν Κυρίω στις 6 Μαΐου 1974 μ.Χ. Το 1981 έγινε η πρώτη ανακομιδή των λειψάνων της, τα οποία ευωδίαζαν. Το 2012 έγινε η επίσημη ανακήρυξή

22-0264_l_e_thrisk_bm_1-64_18b.indd 60 20/7/2020 2:59:54 μμ

της ως αγίας από τον Οικουμενικό Πατριάρχη στην Καστοριά.

Ορθόδοξος συναξαριστής, ιστοσελίδα (προσαρμογή)

Η αγιότητα στον Χριστιανισμό.

Αφού μελετήσουμε το παρακάτω θεολογικό κείμενο όπου αναλύεται το «Τὰ ἅγια τοῖς ἁγίοις» - «Εἷς ἅγιος...» θα προσπαθήσουμε να το επεξεργαστούμε ομαδοσυνεργατικά απαντώντας στις εξής ερωτήσεις: Ποιο προσφέρεται; Πού γίνεται; Πότε γίνεται; Ποιος λέει τη φράση, ποιος απαντάει και ποιοι είναι οι άγιοι; Πώς εξηγείται; Γιατί είναι σημαντικό;

«Η παρεξηγημένη αγιότητα»

Ίσως δεν υπάρχει πιο αποκαλυπτικό σημείο της ζωής του χριστιανού του τι είναι αγιότητα, από την εκφώνηση του ιερέως, όταν υψώνει το Τίμιο Σώμα λίγο πριν από τη Θ. Κοινωνία: «τὰ ἅγια τοῖς ἁγίοις», δηλαδή το Σώμα του Χριστού και το Αίμα Του είναι άγια και προσφέρονται στους «άγιους», τα μέλη της Εκκλησίας προς κοινωνίαν. Η απάντηση του λαού στην εκφώνηση αυτή είναι συγκλονιστική, και συνοψίζει όσα είπαμε πιο πάνω: «Εἷς ἅγιος, εἷς Κύριος, Ἰησοῦς Χριστός, εἰς δόξαν Θεοῦ Πατρός». Ένας είναι μόνον άγιος, ο Χριστός –εμείς είμαστε αμαρτωλοί– και η αγιότητά Του, στην

22-0264_l_e_thrisk_bm_1-64_18b.indd 61 20/7/2020 2:59:54 μμ

οποία καλούμεθα να συμμετάσχουμε και εμείς οι αμαρτωλοί, δεν αποβλέπει σε τίποτε άλλο από τη δόξα του Θεού (εἰς δόξαν Θεοῦ Πατρός). Την ώρα εκείνη η Εκκλησία βιώνει την αγιότητα στο αποκορύφωμά της. Με την ομολογία «εἷς ἅγιος», κάθε αρετή μας και κάθε αξία μας εκμηδενίζονται μπροστά στην αγιότητα του μόνου άγιου. Αυτό δεν σημαίνει ότι πρέπει να προσερχώμεθα στη Θ. Κοινωνία χωρίς προπαρασκευή και αγώνα για την άξια προσέλευσή μας. Σημαίνει όμως ότι όσο και αν προετοιμαστούμε, δεν γινόμαστε άγιοι προτού κοινωνήσουμε. Η αγιότητα δεν προηγείται της ευχαριστιακής κοινωνίας, αλλ' έπεται. Αν είμαστε άγιοι πριν κοινωνήσουμε, τότε προς τι η Θ. Κοινωνία; Μόνον η μετοχή στην αγιότητα του Θεού μάς αγιάζει, και αυτό είναι που μας προσφέρει η Θ. Κοινωνία. Από την παρατήρηση αυτή πηγάζει μια σειρά από αλήθειες [...].

Η πρώτη είναι ότι κατανοούμε με τον τρόπο αυτό γιατί [...] στις επιστολές του Αποστόλου Παύλου όλα τα μέλη της Εκκλησίας καλούνται «άγιοι», παρά το ότι δεν χαρακτηρίζονται από ηθική τελειότητα. Εφ' όσον αγιότητα για τους ανθρώπους σημαίνει μετοχή στην αγιότητα του Θεού, όπως αυτή προσφέρεται από τον Χριστό, ο Οποίος υπέρ ημών αγιάζει εαυτόν με τη θυσία Του, όλα τα μέλη της Εκκλησίας, που μετέχουν στον αγιασμό αυτό μπορούν να καλούνται «άγιοι».

Με την ίδια «λογική», στη γλώσσα της Εκκλησίας ήδη από τους πρώτους αιώνες και τα στοιχεία της Ευχαριστίας έλαβαν το όνομα «τα άγια» (πρβ. «τὰ ἅγια τοῖς ἁγίοις»), παρά το ότι από τη φύση τους δεν είναι άγια. Και με την ίδια αιτιολογία η Εκκλησία πολύ νωρίς επίσης απένειμε τον τίτλο «άγιος» στους επισκόπους.

22-0264_l_e_thrisk_bm_1-64_18b.indd 62 20/7/2020 2:59:54 μμ

Πολλοί σκανδαλίζονται σήμερα όταν λέμε «ο άγιος δείνα» (ένας δημοσιογράφος που είχε ως κύριο έργο του να προβάλλει σκάνδαλα επισκόπων, είχε καθιερώσει τη γραφή ο άγιος –εντός εισαγωγικών– δείνα. Πλήρης άγνοια της σημασίας του όρου άγιος). Ο επίσκοπος καλείται κατ' αυτόν τον τρόπο όχι για τις αρετές του, αλλά γιατί εικονίζει στη Θ. Ευχαριστία τον μόνον άγιο, ως εικών του Χριστού και ως καθήμενος εις τόπον και τύπον Θεού, κατά τον άγιο Ιγνάτιο. Η θέση του επισκόπου στη Θ. Ευχαριστία είναι εκείνη που δικαιολογεί τον τίτλο «άγιος». Ο Ορθόδοξος λαός, πριν υποστεί τη διάβρωση του ευσεβισμού, δεν είχε καμία δυσκολία να χρησιμοποιεί τη γλώσσα του εικονισμού, και βλέπει τον ίδιο τον Χριστό στο πρόσωπο εκείνου, που τον εικονίζει μέσα στη Θ. Λειτουργία, δηλαδή στον επίσκοπο.

Έτσι η Θ. Ευχαριστία είναι η κατ' εξοχήν «κοινωνία αγίων». Σ' αυτήν αποβλέπει η άσκηση των οσίων, η οποία δεν είναι ποτέ σκοπός, αλλά μέσο προς τον σκοπό, που είναι η ευχαριστιακή κοινωνία. Το σημείο αυτό λησμονείται και παραβλέπεται από πολλούς σύγχρονους θεολόγους, ακόμα και Ορθοδόξους, οι οποίοι, ιδιαίτερα στις μέρες μας, τείνουν να ταυτίσουν την αγιότητα με την άσκηση.

Ζηζιούλας, Ι., μητροπολίτης Περγάμου.
«Η παρεξηγημένη αγιότητα». Στο Συλλογ. (2001).
Αγιότητα. Ένα λησμονημένο όραμα, **Αθήνα: Ακρίτας.**
Πηγή: περιοδικό ΠΕΙΡΑΪΚΗ ΕΚΚΛΗΣΙΑ,
αρ. φύλλου 187 - Νοέμβριος 2007, σ. 2-7.

22-0264_l_e_thrisk_bm_1-64_18b.indd 63 20/7/2020 2:59:54 μμ

Η αγιότητα

Η αγιότητα είναι η ουσιαστική σχέση με τον Θεό. Η υπακοή στην εντολή του να γίνουμε άγιοι, όπως είναι Αυτός. Χριστιανός σημαίνει αυτός που αγαπά τον Χριστό και βαδίζει ελεύθερα, αβίαστα, φιλότιμα, πρόθυμα και πρόσχαρα την οδό του αγιασμού. Αγιότητα σημαίνει ν' ακολουθείς τον Χριστό και στη Γεθσημανή και στον Γολγοθά. Αγιότητα ακόμη σημαίνει πλήρη και παντοτινή αποδοχή του όποιου θείου θελήματος. Αγιότητα είναι αληθινή αγάπη του σταυρού, απ' όπου πηγάζει η αληθινή ζωή.

Η Ορθόδοξη Εκκλησία μας δεν αποδίδει ποτέ λατρεία στους αγίους μας παρά μόνο τιμή. Οι άγιοι είναι πάντοτε πιστά, αγαθά και αγωνιζόμενα μέλη της Εκκλησίας. Πρόκειται για απλούς, ταπεινούς, γνήσιους, καθαρούς, μετανοημένους, χριστιανούς. Δεν πρόκειται για εξωγήινους και υπεράνθρωπους, για ιδιαίτερα ταλαντούχους, πανέξυπνους και πανέμορφους, παντογνώστες και αλάνθαστους. Όλοι οι άγιοι είναι γνήσιοι ταπεινόφρονες και αγωνιστές. Το παράδειγμά τους αξίζει να εμπνέει όλους τους χριστιανούς. Οι άγιοι ήταν σαν κι εμάς. Ορισμένοι μάλιστα, παλαιότεροι και σύγχρονοι, και σε αρκετά πιο δύσκολες θέσεις από εμάς. Ασθενείς, πτωχοί, ταλαιπωρημένοι, κατηγορούμενοι, συκοφαντημένοι, εξορισμένοι, κυνηγημένοι και αδικημένοι.

Ο άγιος αποκτά νου Χριστού, άγεται από το Άγιον Πνεύμα. Ένας άγιος μπορεί να 'ναι και παχύς, να γράφει ή να μιλάει πολύ, να είναι βαριά ασθενής. Ένας άγιος δεν έχει όλα τα χαρίσματα μαζί. Δεν τα γνωρίζει οπωσδήποτε όλα. Ο άγιος μπορεί να 'ναι και στο μοναστήρι και στη σκήτη και στο κελλί και στο χωριό και

22-0264_l_e_thrisk_bm_1-64_18b.indd 64 20/7/2020 2:59:54 μμ

στην πόλη. Τον καλύπτει η χάρη του Θεού, τον πλουτίζει η ταπείνωση, τον χαροποιεί η αδοξία, τον χαρακτηρίζει η αυτομεμψία, η αυτοκατάκριση και ο συνεχής αυστηρός αυτοέλεγχος.

Η αγιότητα είναι ανοιχτός κήπος. [...] Δεν αποκλείεται κανένας από την αγιότητα. Όποιος αγαπήσει πολύ τον Χριστό και την αγάπη του δείξει έμπρακτα, ταπεινωθεί και αγωνισθεί, αγιάζει, χαριτώνεται, φωτίζεται.

Δεν θα πρέπει να λησμονάμε πως αρκετοί άγιοι ήταν σαν κι εμάς κι ορισμένοι χειρότεροι και από εμάς. Αυτό [...] δίνει μεγάλο κουράγιο σε όλους μας.

Λίαν εύστοχα ο άγιος Ιωάννης ο Χρυσόστομος σε μία ομιλία του [...] λέγει πως οι πιστοί ενισχύονται και παρηγορούνται όταν πληροφορούνται τα παθήματα του αποστόλου, που όμως δεν του ελάττωσαν την αγωνιστικότητά του, αλλά μάλλον την αύξησαν. Ο ίδιος ο άγιος Χρυσόστομος, ο αγέρωχος αυτός και δυνατός άνθρωπος, που δεν άντεχε την αδικία στους άλλους, είχε μία ακόμα ιδιοτροπία και νευρικότητα, αν καλομελετήσουμε τον βίο του. Αυτό, φρονούμε, τον κάνει πιο σπουδαίο. Ήταν γνήσιος, ατόφιος, ντόμπρος, αληθινός. Ήταν αυτός που ήταν, ανυπόκριτος, αυθεντικός, ακούραστος. Ο άγιος Γρηγόριος ο Θεολόγος, ο σοφός και βαθύς και γλυκύς άνθρωπος, ήταν σκεφτικός, μαζωμένος, κάπως δειλός, φοβισμένος, κλειστός τύπος, θα τον έλεγε κανείς σήμερα και «μελαγχολικό». Στις πρώτες φασαρίες με τους αιρετικούς στην Κωνσταντινούπολη πήρε το πλοίο και πήγε στον Πόντο να γράφει ποιήματα. Αγίασε έτσι όπως ήταν, αυτός που ήταν, δεν άλλαξε τύπο και χαρακτήρα.

22-0264_l_e_thrisk_bm_1-64_18b.indd 65 20/7/2020 2:59:54 μμ

Στις ρίζες της λέξης άγιος συναντάμε την αγιότητα, την καθαρότητα, τη δύναμη, που προκαλούν έλξη και δέος, θαυμασμό και πίστη. Άγιος τελικά όμως είναι αυτός που αγαπά πολύ τον Θεό και τα πλάσματά του, που ενώνεται μαζί του, θεώνεται. Κανένας άγιος δεν αποζητά την προσωπική του δόξα, αλλά όλοι ζητούν και θέλουν μόνο τη δόξα του Πανάγιου Τριαδικού [...] Θεού. Η αγάπη του Θεού χαριτώνει, ευλογεί, αγιάζει και δοξάζει τους αγίους του. [...] Αγιότητα σημαίνει κοινωνία στη μοναδική αγιότητα του Θεού. Τ' ασκητικά κατορθώματα δεν υπάρχουν για να βραβευθούν. Δεν στεφανώνονται οι προσοντούχοι, οι γίγαντες της ασκήσεως, οι κολοσσοί της ηθικής αλλά οι ταπεινοί οι πολύ αγαπώντες. Ο μακαριστός Γέροντας Παΐσιος ο Αγιορείτης πολύ χαρακτηριστικά και όπως πάντα χαριτωμένα έλεγε πως οι άγιοι θα τον αγαπούν τον Χριστό ακόμη και αν υπήρχε περίπτωση να μην υπήρχε ο παράδεισος.

Μοναχού Μωυσέως Αγιορείτου, (2008). Χριστός χριστιανούς χαρά χαρίζει. Αθωνικά Άνθη 13. Αθήνα: Τήνος, σ. 34-49.

22-0264_l_e_thrisk_bm_1-64_18b.indd 66 20/7/2020 2:59:54 μμ

Αγιότητα και Ορθόδοξη χριστιανική παράδοση.

Αφού μελετήσουμε το παρακάτω κείμενο και παρατηρήσουμε τις εικόνες ας προσπαθήσουμε να απαντήσουμε στις εξής ερωτήσεις: - Τι βλέπεις; - Τι σκέφτεσαι γι' αυτό που βλέπεις; - Τι είναι αυτό που σε κάνει να αναρωτιέσαι; Στη συνέχεια θα παρουσιάσουμε τις απαντήσεις μας στην ολομέλεια της τάξης.



Η αγιότητα στην καθημερινότητα

Η αγιότητα θέλει υπομονή κι επιμονή, αυταπάρνηση, αυτοθυσία και ανιδιοτέλεια. [...]

22-0264_l_e_thrisk_bm_1-64_18b.indd 67 20/7/2020 2:59:54 μμ

Όταν πλησιάζει κάποιος ένα άγιο φιλοπερίεργα [...] και αταπείνωτα δεν πρόκειται να ωφεληθεί. Αν έχει μεγάλη ιδέα για τον εαυτό του, θ' αναχωρήσει από έναν άγιο με μία γνώμη ακόμη, θεωρώντας τον εαυτό του μόνο άξιο να κρίνει, να εξετάζει, ν' απορρίπτει και να συγκρίνει. Ας αφήσουμε την αγιότητα να μιλήσει άνετα μέσα μας. [...]

Πολλοί προσκυνητές του Αγίου Ορους συχνά αναζητούν μεγάλους αγίους. Μας γράφουν, μας τηλεφωνούν, αναζητώντας χαρισματούχους, που θα τους απαλλάξουν σύντομα από τα μεγάλα τους προβλήματα. Υπάρχει μία αίσθηση ότι όλα μπορούν να λυθούν αμέσως, δίχως κανένα δικό τους μόχθο. Υπάρχει μία μαγική αντίληψη για την αγιότητα. Οι άνθρωποι της [...] υπερκαταναλώσεως θέλουν γρήγορες κι εύκολες λύσεις. Να μη καθυστερήσουν στην προσευχή, να μην αγωνισθούν διόλου, να μη ταπεινωθούν καθόλου. Ένας Γέροντας θαυματουργός, χαρισματούχος, προορατικός είναι ό,τι το καλύτερο για την περίπτωσή τους. Τους αγίους και τον Χριστό δηλαδή τους θέλουμε και τους έχουμε για ώρα ανάγκης, για να περνάμε μόνο καλά. [...] Αν δεν το πετύχουμε, τρέχουμε και στους μάγους και στα μέντιουμ, οπουδήποτε, αρκεί ν' απελευθερωθούμε από το πρόβλημά μας τάχιστα. Αν λοιπόν δεν πετύχουμε το σκοπό μας, φθάνουμε να λέμε: Πάει και το Άγιον Ορος, δεν έχει πια αγίους, δεν είναι σήμερα άγιο. [...] Μα η αγιότητα [...] δεν είναι με τους δυνατούς προβολείς, με μεγάφωνα [...] και προβολή. Θάλλει πάντοτε στη μυστικότητα. Την αγιότητα μπορείς να συναντήσεις κι εκεί που δεν το περιμένεις. [...]

22-0264_l_e_thrisk_bm_1-64_18b.indd 68 20/7/2020 2:59:54 μμ

Οι άγιοι είναι απαραίτητοι στη ζωή μας. Οι άγιοι συντηρούν τον κόσμο. Ο κόσμος υπάρχει, γιατί οι προσευχές των αγίων επιμηκύνουν το έλεος του Πανάγαθου Θεού. Είναι καλό λοιπόν να συναντάμε άγιους κι έχουμε πολλά να ωφεληθούμε [...].

[...] Η αγιότητα δεν προβάλλεται. Οι άγιοι θεωρούνται απλά ιερά πρόσωπα του παρελθόντος. Η αγιότητα σήμερα φαντάζει κάτι το αρκετά ξένο και πολύ απόμακρο. [...] Ακόμη και οι χριστιανοί [...] φαντάζονται τον άγιο ως ένα αναμάρτητο μάγο, ως ένα θαυματοποιό ταχυδακτυλουργό, ως ένα επιτυχημένο μελλοντολόγο [...].

Να μελετάμε τους βίους των αγίων καλά και συχνά. Να αγαπάμε τους αγίους. Να τους τιμάμε. Να τους μιμούμαστε. Να ζητάμε τις πρεσβείες τους. Να πιάσουμε φιλία μαζί τους. Να μας συνδράμουν στην ανημπόρια μας. Να μη μας αφήσουν ν' απογοητευθούμε από τις αδυναμίες μας. Είχαν κι εκείνοι πολλές δυσκολίες. Δεν αποθαρρύνθηκαν. [...]

Οι άγιοι υπάρχουν και στη σημερινή εποχή μας. [...] Η αγιότητα δεν ανήκει στο μουσείο της Εκκλησίας. Υπάρχει στο παρόν. Η αγιότητα είναι προσωπική πρόσκληση του Θεού στον καθένα. [...] Με τη βάπτισή μας ανήκουμε όλοι στους «ηγιασμένους εν Χριστώ Ιησού, κλητούς αγίους». [...] Στον 20ό αιώνα έχουμε πλήθος αγίων. [...] Δεν είναι μοναχοί μόνο του Άγιου Ορους, είναι και μοναχές, στην Ελλάδα, τα Βαλκάνια και τη Ρωσία, και παπάδες πόλεων και χωριών και επίσκοποι και λαϊκοί και μάρτυρες στη Σοβιετική Ένωση και αλλού. Άγιοι υπάρχουν και στον 21ο αιώνα. Η Εκκλησία μας όμως ποτέ δεν αναγνώρισε άγιους εν ζωή. Μη βιαζόμαστε.

22-0264_l_e_thrisk_bm_1-64_18b.indd 69 20/7/2020 2:59:54 μμ

Μοναχός Μωυσής Αγιορείτης, (2008). Χριστός χριστιανούς χαρά χαρίζει.
Αθωνικά Άνθη 13. Αθήνα: Τήνος, σ. 34-49.

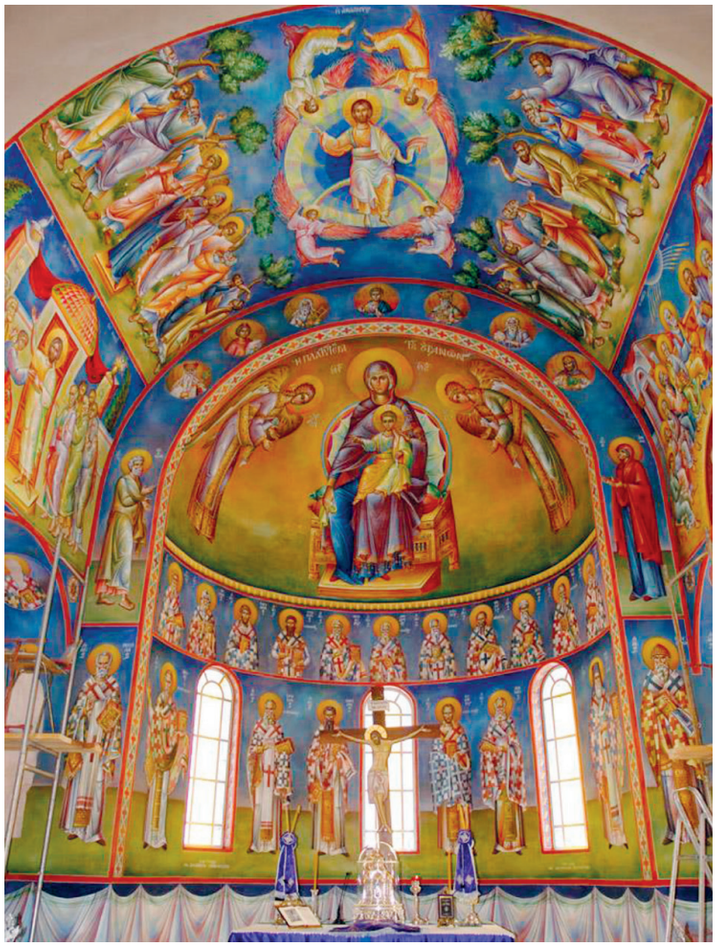

Από το παρεκκλήσιο του Αγίου Νεκταρίου Ι. Ν. Αγ. Παντελεήμονος Γλυφάδας. Αγιογράφηση π. Σταμάτη Σκλήρη.

22-0264_l_e_thrisk_bm_1-64_18b.indd 70 20/7/2020 2:59:54 μμ

Σημειώνουμε...

22-0264_l_e_thrisk_bm_1-64_18b.indd 71 20/7/2020 2:59:54 μμ

1.5. Η ΕΝΝΟΙΑ ΤΟΥ ΠΡΟΣΩΠΟΥ ΣΤΗ ΘΕΟΛΟΓΙΑ ΤΗΣ ΟΡΘΟΔΟΞΗΣ ΧΡΙΣΤΙΑΝΙΚΗΣ ΠΑΡΑΔΟΣΗΣ

Χαρίσματα που έχουμε ως μοναδικές και ανεπανάληπτες προσωπικότητες.

Ας προσπαθήσουμε να ζωγραφίσουμε σε ένα φύλλο χαρτί το περίγραμμα του χεριού μας και στη συνέχεια να γράψουμε κάτι για τον εαυτό μας (χάρισμα, δεξιότητα, επίτευγμα κ.λπ.) που μας αρέσει. Ας κάνουμε και ένα δεύτερο περίγραμμα χεριού και ας γράψουμε κάποιο χαρακτηριστικό μας που δεν μας αρέσει και που θα θέλαμε να αλλάξουμε. Στη συνέχεια ας συζητήσουμε για κοινά στοιχεία, ιδιαίτερα χαρίσματα και διαφορές που έχουμε μεταξύ μας. Τι παρατηρούμε;

Η έννοια του προσώπου στη χριστιανική θεολογία και ανθρωπολογία.

Ας χωριστούμε σε ομάδες και στη συνέχεια κάθε ομάδα θα υποδυθεί τον λεξικογράφο που πρέπει να καταγράψει τον ορισμό της λέξης «πρόσωπο» με την ορθόδοξη σημασία του. Κάθε ομάδα έχει στη διάθεσή της κείμενα αγιογραφικά και θεολογικά, που θα τη βοηθήσουν να συντάξει τον ορισμό.

22-0264_l_e_thrisk_bm_1-64_18b.indd 72 20/7/2020 2:59:54 μμ

1. Παλαιά Διαθήκη:

- **Γεν 1, 26-27: «Μετά είπε ο Θεός: «Ας φτιάξουμε τον άνθρωπο σύμφωνα με την εικόνα τη δική μας και την ομοίωση, κι ας εξουσιάζει στης θάλασσας τα ψάρια, στου ουρανού τα πτηνά, στα ζώα και γενικά σ' όλη τη γη και στα ερπετά που σέρνονται πάνω σ' αυτήν». Δημιούργησε, λοιπόν, ο Θεός τον άνθρωπο σύμφωνα με τη δική του την εικόνα, «κατ' εικόνα Θεού» τον δημιούργησε, τους δημιούργησε άντρα και γυναίκα».**
- **Γεν 2, 7: «Τότε ο Κύριος ο Θεός έπλασε τον άνθρωπο από το χώμα της γης και φύσηξε μέσα στα ρουθούνια του πνοή ζωής. Έτσι έγινε ο άνθρωπος ζωντανό ον».**

2. Άτομο και πρόσωπο

Ο άνθρωπος δεν είναι άτομο, είναι πρόσωπο. Μεταξύ των δυο αυτών εννοιών (πρόσωπο-άτομο) υπάρχει μόνο ένα κοινό στοιχείο: αναφέρονται σε μια μονάδα, μία μόνο ύπαρξη, π.χ. καθένας μας γεννιέται ως άτομο.

Το πρόσωπο και το άτομο διαφέρουν σε όλα τα άλλα και μάλιστα στη σχέση τους με τις άλλες μοναδικές υπάρξεις. Το άτομο μένει άσχετο, δεν αισθάνεται την ανάγκη να σχετισθεί με άλλες υπάρξεις, το Εγώ μένει κλεισμένο στον Εαυτό του και δεν αναφέρεται στο Άλλο του. Το πρόσωπο (προς + ωψ = όψη, οφθαλμός) σχετίζεται οπωσδήποτε, το Εγώ επι-κοινωνεί με το Άλλο του, ο Εαυτός μας είναι η σχέση του Εγώ μας προς το Άλλο μας. Ποτέ δε βρίσκουμε την ταυτότητά μας μόνοι, αλλά πάντοτε σε σχέση με το Άλλο μας.

22-0264_l_e_thrisk_bm_1-64_18b.indd 73 20/7/2020 2:59:54 μμ

Ο άνθρωπος γεννιέται άτομο και γίνεται πρόσωπο. Καθένας γεννιέται σαν άτομο και αναγεννιέται ως πρόσωπο μέσα στην Εκκλησία. Το άτομο αρκείται στη διαφορά του Εγώ από το Άλλο και ποτέ δεν ενδιαφέρεται για την αναφορά (τη σχέση) του ενός προς το άλλο. Αντιθέτως το πρόσωπο δίνει προβάδισμα στην αναφορά, στη σχέση, στην επικοινωνία και στη συμμετοχή, χωρίς βεβαίως να αγνοεί ή να υποτιμά τη διαφορά του Εγώ από το Άλλο του.

Σχολικό βιβλίο Θρησκευτικών
Γ΄ Λυκείου, ΔΕ 22, σ. 172-173.

3. «Κατ' εικόνα» και «καθ' ομοίωσιν»

[...] Για τη δημιουργία του κόσμου και του ανθρώπου υπάρχουν δυο διηγήσεις που αλληλοσυμπληρώνονται. Η μία (Γεν 1,26-30) δείχνει τον άνθρωπο να δημιουργείται την έκτη ημέρα από το Θεό, ο οποίος διαλέγεται σε πληθυντικό αριθμό: «ποιήσωμεν ἄνθρωπον κατ' εἰκόνα ἡμετέραν καὶ καθ' ὁμοίωσιν». Κατά την ερμηνεία που έδωσε η Εκκλησία το «κατ' εικόνα» αναφέρεται στα πνευματικά εκείνα στοιχεία που καθορίζουν και την έννοια του προσώπου: είναι το λογικό και η ελεύθερη βούληση (το αυτεξούσιο). Το «καθ' ομοίωσιν» αναφέρεται στο βασικό στόχο που είναι η ομοίωση και ένωση με το Θεό, η θέωση. Στη χρήση του πληθυντικού αριθμού η θεολογία της Εκκλησίας διέγνωσε έναν πρώτο υπαινιγμό για την τριαδικότητα του Θεού, που θα φανερωθεί αργότερα από τον Ιησού Χριστό. Στην άλλη αναλυτικότερη διήγηση (Γεν 2,4-25) [...] βγαίνουν περισσότερα συμπεράσματα:

22-0264_l_e_thrisk_bm_1-64_18b.indd 74 20/7/2020 2:59:54 μμ

1. Ο Θεός σε μια πασίγνωστη αλληγορία πλάθει τον άνθρωπο (στ. 7) από χώμα, φυσάει στο πρόσωπό του και έτσι ο άνθρωπος γίνεται ζωντανό ον. Στο πρωτότυπο κείμενο αναφέρονται οι λέξεις «ψυχὴ ζῶσα». Η λέξη «ψυχή» αντιστοιχεί γενικά στην έννοια «ζωή». Ο συμβολισμός είναι ολοφάνερος από την παραδοχή ότι ο Θεός είναι ασώματος. Συνεπώς το «χώμα» σημαίνει συμβολικά ότι ο άνθρωπος είναι υλικός, η υπόστασή του η υλική έχει προέλευση τη γη, ενώ η λέξη «ψυχή» χαρακτηρίζει γενικά τη ζωή. Η ιδιαιτερότητα λοιπόν του ανθρώπου σε σχέση με τα άλλα ζωντανά όντα βρίσκεται στο «ἐνεφύσησεν», δηλ. την ιδιαίτερη σχέση με το Θεό, που συγκροτεί την ανθρώπινη ύπαρξη. Η μετάδοση ενός πνευματικού στοιχείου δεν μπορούσε να γίνει κατανοητή διαφορετικά από τους ανθρώπους της εποχής που γράφτηκε η Γένεση, ενώ το «ἐνεφύσησεν εἰς τὸ πρόσωπον αὐτοῦ πνοὴν ζωῆς» είναι και σαφές. Δηλώνει τη μετάδοση του πνευματικού στοιχείου της πνοής, και την πνευματική συγγένεια του ανθρώπου με το Θεό.

Σχολικό βιβλίο Θρησκευτικών
Β΄ Λυκείου, ΔΕ 10, σ. 94-95.

4. Προσωπείο και πρόσωπο κατά τους Τρεις Ιεράρχες

Η πρώτη σημαντική στιγμή στην πνευματική ιστορία της ανθρωπότητας, όπου ο άνθρωπος –όπως με πλαστικό και παραστατικό τρόπο μάς αφηγείται το βιβλίο της Γενέσεως– αποφεύγει να αντικρύσει κατά πρόσωπο την πραγματικότητα που ο ίδιος δημιούργησε, είναι εκείνη η στιγμή κατά την οποία, μετά την επαναστατική παράβαση της θείας εντολής, στο άκουσμα της φωνής του Θεού «Αδάμ, πού είσαι;» φοβάται, κρύβεται

22-0264_l_e_thrisk_bm_1-64_18b.indd 75 20/7/2020 2:59:54 μμ

και δικαιολογείται. Μεταθέτει κατόπιν την ευθύνη από τον εαυτό του σ' εκείνη που ο Θεός τού έδωσε για σύντροφο της ζωής του. Το ίδιο ακριβώς θα κάνει και η σύντροφος του άντρα: Θα καλυφτεί πίσω από μια δικαιολογία (Γεν 3, 9εξ). Έτσι η συμβατικότητα, το προσωπείο, η αποφυγή του κοιτάγματος της αλήθειας κατάματα μπήκαν για τα καλά μέσα στην ιστορία των ανθρώπων και των διαπροσωπικών τους σχέσεων. Εδώ ακριβώς βρίσκεται το νόημα της βιβλικής αυτής διηγήσεως, κι αυτή είναι η ψυχολογική αλήθεια που περιέχει και το βάθος που εκφράζει.

Η εικόνα του Θεού που είναι ο άνθρωπος ξεμακραίνει από το πρωτότυπό της, [...] από το Θεό αλλά και από τον ίδιο της τον εαυτό. Γιατί, όπως παρατηρεί ο ίδιος ιεράρχης [Μ. Βασίλειος], με το ερώτημα «Αδάμ, πού είσαι;» δεν ζητούσε καμιά πληροφορία ο παντογνώστης Θεός, αλλά ήθελε να κάνει τον άνθρωπο να καταλάβει [...] ποιος ήταν και ποιος έγινε. Άμεση ακολουθία υπήρξε και η αλλοτρίωση των σχέσεων με τον πλησίον. Η κοινωνία διασπάται σε άτομα που απομακρύνονται συνεχώς το ένα από το άλλο. [...] Γιατί αυτό το «πού είσαι;» προϋποθέτει ακριβώς την απόσταση που αισθάνεται ο ένας από τον άλλο και δηλώνει την αγωνιώδη προσπάθεια της συναντήσεως. Κι επειδή η γνησιότητα και ειλικρίνεια στις διαπροσωπικές σχέσεις χάθηκαν, τις αναπληρώνει ο άνθρωπος με κάποιο προσωπείο, είτε θελληματικά, είτε ακόμη και χωρίς να το θέλει. [...]

Το προσωπεῖο σημαίνει πρώτα πρώτα τυποποίηση, αυτοματισμό, ρουτίνα, καταναγκασμό, ενώ το πρόσωπο χαρακτηρίζεται από την ελεύθερη και υπεύθυνη εκλογή.

22-0264_l_e_thrisk_bm_1-64_18b.indd 76 20/7/2020 2:59:54 μμ

Γιατί δεν είναι το πρόσωπο δεδομένο ούτε τελειωμένο, αλλά γίνεται συνεχώς και εξελίσσεται [...]. Το πρόσωπο είναι εικόνα του Θεού, η εικόνα όμως [...] υπολείπεται από το πρωτότυπό της, γι' αυτό χρειάζεται να ολοκληρωθεί, να φτάσει ο άνθρωπος στο «καθ' ομοίωσιν Θεού». Έτσι, το πρόσωπο είναι κίνηση και ζωή [...].

Το προσωπείο σημαίνει ακόμη εγκλωβισμό μέσα στο άτομο, και το άτομο διακατέχεται από ποικίλους φόβους, κυρίως από τον αγχώδη φόβο του βιολογικού τερματισμού του. [...]. Το πρόσωπο αντίθετα είναι η εκρηκτική διάσπαση του άτομου, το οποίο διασπά τον απομονωτισμό του και έρχεται σε προσωπική σχέση με τα άλλα πρόσωπα της κοινωνίας. Έτσι, τη θέση του φόβου την παίρνει η αγάπη [...] που είναι προσφορά του προσώπου προς την κοινωνία, χωρίς ιδιοτέλεια και ανταλλάγματα.

[...] Το προσωπείο με τα δύο προηγούμενα χαρακτηριστικά του, δηλ. της ανελευθερίας και του ατομισμού, αυτόματα οδηγείται στην άρνηση της δημιουργίας. [...] Ο «θεόπλαστος» όμως άνθρωπος είναι συνδημιουργός, συνεχίζει το δημιουργικό έργο του Θεού σε άλλο βέβαια επίπεδο, κοινωνικό, επιστημονικό κτλ. Έτσι, χαρακτηριστικό του προσώπου είναι η δημιουργία και η πρόοδος.

Καραβιδόπουλος, Ι. (1979). Προσωπείο και πρόσωπο κατά τους Τρεις Ιεράρχες. **Θεσσαλονίκη: Α.Π.Θ., σ. 12-13, 21, 26.**

22-0264_l_e_thrisk_bm_1-64_18b.indd 77 20/7/2020 2:59:54 μμ

5. Το πρόσωπο



[...] το πρόσωπο εμπεριέχει τη διάσταση της κοινωνίας, της εκστατικής σχέσης ως ελεύθερη αγάπη. Πέρα από οποιαδήποτε αποκλειστικότητα, το πρόσωπο ανοίγεται ως αγαπητική αυθυπέρβαση της ατομικότητας, το οποίο ενώνεται με άλλα πρόσωπα σε μια αδιάρρηκτη κοινωνία, δίχως να χάνει την ετερότητά του. Μάλιστα, η ιδιάζουσα ταυτότητά του δεν είναι αυτόνομη, αλλά εκπηγάζει ακριβώς από αυτή τη σχέση και κοινωνία. Το πρόσωπο αντλεί το είναι από το γεγονός της κοινωνίας.

[...] η Ευχαριστία της Εκκλησίας, ως κοινότητα που συνιστά ένα νέο πλέγμα σχέσεων, αρνείται το ιδιωτικό επίτευγμα της αρετής ή των καλών πράξεων, όπως αρνείται και την έννοια της ατομικής σωτηρίας. Η ευχαριστιακή σύναξη εκφράζει καθολικές σχέσεις αγάπης και ελευθερίας μεταξύ ανθρώπου, κόσμου και Θεού.

Γιαγκάζογλου, Στ. Το ήθος του προσώπου. Εκκλησιολογική θεώρηση της ύπαρξης.

22-0264_l_e_thrisk_bm_1-64_18b.indd 78 20/7/2020 2:59:54 μμ

6. Ο άνθρωπος, σύντροφος του Θεού

Η εικόνα του Θεού δηλώνει την ελεύθερη βούληση, τη λογική, την αίσθηση της ηθικής υπευθυνότητας του ανθρώπου, το καθετί δηλαδή που μας ξεχωρίζει από τη ζωική δημιουργία και μας καθιστά πρόσωπα. Η εικόνα όμως υποσημαίνει και κάτι περισσότερο απ' αυτά. Σημαίνει πως είμαστε «γένος» (Πράξ 17, 28) του Θεού, συγγενείς Του. Σημαίνει πως μεταξύ Αυτού και ημών υπάρχει ένα σημείο επαφής και ομοιότητας. Δεν είναι αγεφύρωτο το χάσμα μεταξύ Δημιουργού και δημιουργήματος, επειδή με το να είμαστε δημιουργημένοι κατ' εικόνα Θεού, μπορούμε να γνωρίζουμε τον Θεό και να κοινωνούμε μαζί Του. Αν μάλιστα κάνουμε σωστή χρήση αυτής της ικανότητας για κοινωνία με τον Θεό, τότε θα γίνουμε «ως» θεοί, θα αποκτήσουμε τη θεία ομοιότητα. Σύμφωνα με τα λόγια του αγ. Ιωάννη Δαμασκηνού, «θα γίνουμε όμοιοι με τον Θεό μέσω της αρετής». Η απόκτηση της ομοιότητας είναι το ίδιο με τη θέωση, το να γίνουμε δηλαδή «δεύτεροι θεοί», «θεοί κατά χάριν». [...]

Η εικόνα του Θεού αγκαλιάζει ολόκληρο το πρόσωπο, το σώμα και την ψυχή [...].

[...] «Όταν βλέπεις τον αδελφό ή την αδελφή σου», μας λέει ο Κλήμης Αλεξανδρείας (πέθανε το 215), «βλέπεις τον Θεό». [...] Ο σεβασμός αυτός για κάθε ανθρώπινη ύπαρξη εκφράζεται καθαρά στην Ορθόδοξη λατρεία, όπου ο ιερέας δεν θυμιάζει μόνο τις εικόνες, αλλά και το εκκλησίασμα, χαιρετίζοντας έτσι στο κάθε πρόσωπο την εικόνα του Θεού. «Η καλύτερη εικόνα του Θεού είναι το ανθρώπινο πρόσωπο» [Ευδοκίμωφ].

Ware, K., επίσκοπος Διοκλείας (2001). Η Ορθόδοξη Εκκλησία. **Αθήνα: Ακρίτας, σ. 346, 348, 350.**

22-0264_l_e_thrisk_bm_1-64_18b.indd 79 20/7/2020 2:59:54 μμ

7. «Υπάρχω»

«[...] υπάρχω αυθεντικά όταν η ετερότητα δεν είναι κάτι παράλληλα ή ενάντια στην ταυτότητά μου, αλλά είναι όρος της ταυτότητάς μου. Αυτό σημαίνει αγάπη.

[...] Τόπος του ραντεβού με τον Χριστό δεν είναι μια ιδεολογία, αλλά το πρόσωπο του συνανθρώπου. Είναι αδύνατο να γνωρίσει κανείς την αλήθεια του Χριστού έξω από το μυστήριο της κοινωνίας με τον άλλον.

[...] εφ' όσον ο Θεός του Χριστιανισμού γίνεται δεκτός ως προσωπική ύπαρξη, δηλαδή ως ύπαρξη που βούλεται, σχεδιάζει, ενεργεί, ανταποκρίνεται (και, άρα, όχι ως μια απρόσωπη και αδρανής πραγματικότητα), ο άνθρωπος καλείται σε ένα άθλημα: να αποδεχτεί την πρόσκληση αυτού του Θεού, να γίνει μαθητής και φίλος του, να συνάψει προσωπική σχέση μαζί του. Η προσωπική σχέση ενέχει μεγαλείο, ενέχει όμως και διακινδύνευση. Μπορεί να προκόψει, μπορεί και να διαρραγεί. Διαθέτει την αβεβαιότητα η οποία συνοδεύει την ελευθερία

Παπαθανασίου, Θ. Ν. (2009[2]). Η Εκκλησία γίνεται όταν ανοίγεται. Αθήνα: Εν πλω, σ. 335-337.

8. Από το μετανεωτερικό προσωπείο στο πρόσωπο

Ο σύγχρονος μεταμοντέρνος άνθρωπος δεν γνωρίζει τι είναι ο άνθρωπος. Ζει, αλλά και προβάλλει το προσωπείο του ανθρώπου. Τι είναι προσωπείο; Προσωπείο είναι η μάσκα, που χρησιμοποιούσαν στην αρχαία Ελλάδα οι ηθοποιοί για να υποδύονται διάφορους ρόλους πάνω στην σκηνή, στο θέατρο. Άρα το προσωπείο δεν είναι κάτι το αληθινό, είναι ψεύτικο, είναι μια

22-0264_l_e_thrisk_bm_1-64_18b.indd 80 20/7/2020 2:59:54 μμ

εικονική πραγματικότητα για να μιλήσουμε με σύγχρονη ορολογία της πληροφορικής.

[...] Η σημαντικότερη ίσως ανατροπή που έφερε η νεωτερικότητα ήταν η ανάδυση του ατόμου. Για πρώτη ίσως φορά στην ιστορία το άτομο κατακτάει την αυταξία, αυθυπαρξία και αυτονομία του. Για πρώτη φορά αποκτάει τόσο μεγάλη σημασία και σπουδαιότητα, ώστε τίθεται υπεράνω της κοινότητας, του συνόλου, των συλλογικών πολιτισμικών αλλά και κληρονομημένων θεσμών και αξιών, και φυσικά της Εκκλησίας.

[...] Το πρότυπο στην σύγχρονη μετανεωτερική εποχή έχει γίνει ο σταρ, ο ηθοποιός, ενώ στην νεωτερική ήταν ο επιστήμονας και στην παραδοσιακή ο άγιος. Το κέντρο υποκειμενικής βαρύτητας στην παραδοσιακή εποχή αποτελούσε η ψυχή, στην νεωτερική η λογική, ενώ σήμερα το σώμα. Σήμερα ο μετανεωτερικός άνθρωπος έχει ως στόχο του την απόκτηση πληροφοριών, ενώ ο νεωτερικός είχε την γνώση και ο παραδοσιακός την σοφία.

Γέροντας Εφραίμ, Καθηγούμ. Ι. Μονής Βατοπαιδίου (2013). Από το μετανεωτερικό προσωπείο στο πρόσωπο

9. πρόσωπο: [στη 12η (θεολογική) σημασία του]…

– 12. ΘΕΟΛ. (στην Ορθοδοξία) ο άνθρωπος στην ατομική του υπόσταση και στην κοινωνική του φύση, ως σύστημα σχέσεων, στην αγαπητική του διάσταση – κατά το πρότυπο της κοινωνίας των προσώπων της Αγίας Τριάδας και κατ' αντιδιαστολή προς την ατομικιστική ηθική τού «ατόμου»: ως πρόσωπα διαφέρουν οι

22-0264_l_e_thrisk_bm_1-64_18b.indd 81 20/7/2020 2:59:54 μμ

άνθρωποι μεταξύ τους, επειδή είναι ξεχωριστά υποκείμενα που διαθέτουν από κοινού την ίδια φύση σύμφωνα με έναν ιδιαίτερο τρόπο το καθένα…

[ΕΤΥΜ. < αρχ. πρόσωπον, συνθ. εκ συναρπαγής από τη φρ. προς ώπα «μπροστά στα μάτια» (οπότε η λ. θα σήμαινε «το μέρος τού κεφαλιού που βρίσκεται μπροστά, στην πλευρά των ματιών»), όπου ώπα, αιτ. του *ὤψ, ὠπός «όψη, οφθαλμός» (βλ. κ. -ωπός, όψη)…]

Μπαμπινιώτης, Γ. (2002[2]). Λεξικό της Νέας Ελληνικής Γλώσσας.

Το άνοιγμα του προσώπου προς τον άλλον.

Με αφορμή τη φράση «Η συνάντηση με τον άλλο: έξοδος από τον εαυτό. Απειλή ή ευκαιρία;» καταγράψτε αυθόρμητα όσες περισσότερες λέξεις ή φράσεις μπορείτε και στη συνέχεια κατηγοριοποιήστε τες. Στο τέλος ας ανακοινώσουμε στην ολομέλεια της τάξης τα συμπεράσματά μας.

1. ταυτότητα (η) [...] **2. το σύνολο των διαφοροποιητικών χαρακτηριστικών, των γνωρισμάτων που καθορίζουν τι είναι κάτι, ποιος είναι κάποιος, που επιτρέπουν την αναγνώρισή του: δεν έχει εξακριβωθεί η ~ των θυμάτων || η πολιτιστική | εθνική | ιστορική μας ~ || η ~ τού νεοελληνικού πολιτισμού ΣΥΝ. Φυσιογνωμία**

22-0264_l_e_thrisk_bm_1-64_18b.indd 82 20/7/2020 2:59:54 μμ

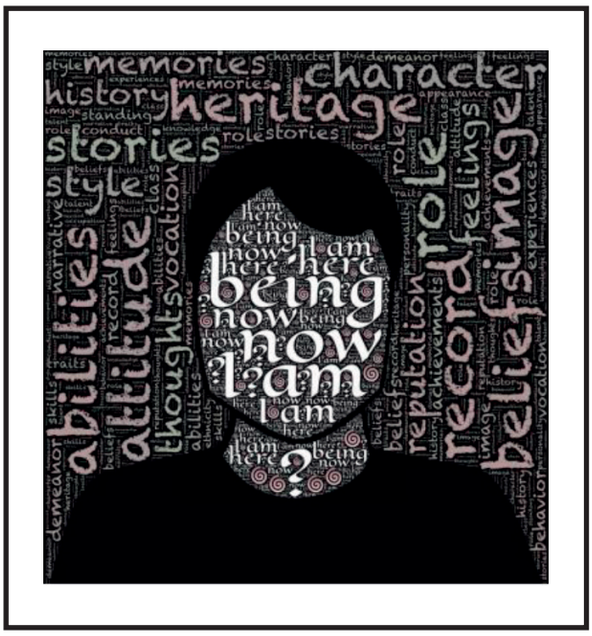

2. ιδιοπροσωπία (η) **1.** (λόγ.) η ιδιαίτερη έκφραση της όψης (προσώπου) **2.** η ιδιαίτερη μορφή της προσωπικότητας (κάποιου}, η ιδιαιτερότητα (κάποιου ως ανθρώπινης οντότητας) **3.** (μτφ.) η ξεχωριστή φυσιογνωμία, ο ιδιαίτερος χαρακτήρας: η ~ του νεοελληνικού πολιτισμού.

3. Κάθε άνθρωπος είναι νησί

…κάθε άνθρωπος είναι νησί. Πελάγη ολόκληρα βρίσκονται ανάμεσα στον καθένα μας και στους άλλους.

Τι είναι αληθινά το νερό ως θάλασσα, ως λίμνη, ως ποτάμι; Είναι απειλή. Είναι η σκοτεινή δύναμη, η άβυσσος που μπορεί να καταπιεί τον άνθρωπο και να πνίξει τα έργα του. Ταυτόχρονα όμως είναι και ευκαιρία. Μια αληθινή φυσική λεωφόρος, ώστε ο άνθρωπος να ανοιχτεί σε κόσμους που δεν τους βάζει ο νους του.

Τι είναι αληθινά ένα νησί; Η σιγουριά, η ασφάλεια του μικρού, κλειστού τόπου μου. Όμως μπορεί να είναι και κάτι άλλο: φτώχεια και ορφάνια. Μπορεί δηλαδή να

22-0264_l_e_thrisk_bm_1-64_18b.indd 83 20/7/2020 2:59:54 μμ

με κρατά ακρωτηριασμένο από την αληθινή μου φαμίλια: τους ανθρώπους των άλλων λαών, των άλλων γλωσσών, της άλλης σοφίας. Το βασανιστικό, λοιπόν, για τον άνθρωπο είναι να αποφασίσει πώς θα σταθεί απέναντι στο νησί του (που είναι και σιγουριά και ορφάνια), και πώς θα σταθεί απέναντι στα πελάγη του (που είναι και απειλή και ευκαιρία).

[…] Για τον Χριστιανισμό δεν υπάρχει δίλημμα «πέλαγος ή νησί». Η απάντηση είναι μία: φυσικά πέλαγος!

Αυτή η απάντηση όμως δεν χρειάζεται αφέλεια. Χρειάζεται την επίγνωση ότι το άνοιγμα στα πελάγη δεν είναι περίπατος, αλλά διακινδύνευση. Είναι το ρίσκο να αρπάξεις το χέρι τού απέναντι ή να βυθιστείς στο ενδιάμεσο.

[...] Η μεγάλη πληγή, λοιπόν, σήμερα είναι ότι στις πόλεις μας υπάρχουν κοντινά νησιά. Το ενδιάμεσό τους δεν είναι αχανές σαν το πέλαγος, αλλά λεπτό όσο μια μεσοτοιχία. Είναι όμως εξίσου ανθεκτικό στο να κρατά τα νησιά ανέπαφα το ένα από το άλλο. Η μεγάλη πληγή, δηλαδή, είναι να δημιουργούνται γκέτο. Γειτονικά μεν το ένα στο άλλο, αλλά το καθένα περίκλειστο. Ούτε όμως αρκεί κι εκείνο το είδος της γαλήνης, που έχει το μοντέλο του σούπερ-μάρκετ. Κι εκεί μέσα κινείται πλήθος διαφορετικών ανθρώπων. Αλλά καθένας είναι περίκλειστο νησί. Ακόμα κι όταν το σούπερ-μάρκετ είναι γεμάτο, η τροχιά του καθενός δεν έχει όρο και προϋπόθεση την τροχιά του άλλου. Είτε ένας, είτε χίλιοι μέσα σε μια κοινωνία του τύπου του σούπερ-μάρκετ, η τροχιά του καθενός είναι ίδια και μοναχική: είσοδος-ράφι-ταμείο.

Παπαθανασίου, Θ. Ν. (2009[2]). Η Εκκλησία γίνεται όταν ανοίγεται. **Αθήνα: Εν πλω, σ. 21, 25-26.**

22-0264_l_e_thrisk_bm_1-64_18b.indd 84 20/7/2020 2:59:55 μμ

Οι προσωπικότητες ως σύνολο ιδιαίτερων ψυχολογικών και πνευματικών χαρακτηριστικών στην Ορθόδοξη παράδοση.

Ας διαβάσουμε στην τάξη και ας προσπαθήσουμε να ερμηνεύσουμε το χωρίο για τον περίπατο του Ιησού πάνω στα νερά της λίμνης (Μτ 14, 22-33). Στη συνέχεια θα προσπαθήσουμε να απαντήσουμε στο ερώτημα κατά πόσον η θρησκευτική πίστη ενός ανθρώπου επηρεάζει την ταυτότητά του και την προσέγγιση του άλλου.

Ο περίπατος του Ιησού πάνω στα νερά της λίμνης (Μτ 14, 22-33): Κάποιες σκέψεις

Ο Χριστός και οι μαθητές του βρίσκονταν στην όχθη μιας λίμνης. Τους έβαλε στο καράβι τους και τους ζήτησε να πάνε απέναντι. Ο ίδιος δεν μπήκε, μα τους έδωσε ραντεβού στην απέναντι όχθη. Οι μαθητές όντως άρχισαν το ταξίδι. Μα εκεί που η λίμνη ήταν ευκαιρία, έγινε απειλή: ξέσπασε τρικυμία. Ο Χριστός τότε εμφανίστηκε έξω από το καράβι, περπατώντας πάνω στα νερά. Ο Πέτρος ζήτησε να πάει κοντά του, βγήκε από το καράβι κι άρχισε να περπατά κι αυτός πάνω στα νερά. Απέναντί του είχε τον Χριστό, από κάτω του είχε την άβυσσο. Κάποια στιγμή η άβυσσος τον τρόμαξε. Και άρχισε να βουλιάζει. Ο Χριστός άπλωσε το χέρι του, τον κράτησε, και ανέβηκαν μαζί στο καράβι.

22-0264_l_e_thrisk_bm_1-64_18b.indd 85 20/7/2020 2:59:55 μμ

Ο περίεργος Χριστός μάς μπερδεύει. Μπερδεύει, μάλλον, τις σιγουριές μας. Ενώ ήταν μαζί με τους μαθητές, και συνεπώς οι μαθητές θα μπορούσαν να πουν «Έχουμε δικό μας τον Χριστό», αυτός τους δείχνει ότι στην πραγματικότητα δεν τον έχουν συναντήσει ακόμα. Θα τον συναντήσουν αν ξεβολευτούν. Θυμηθείτε: ήταν μαζί τους, μα δεν τους έδωσε ραντεβού για το σημείο απ' όπου χώρισαν. Τους έδωσε ραντεβού για τον απέναντι τόπο. Και ταυτόχρονα τους καλεί να τον δουν τον ίδιο ως ερχόμενο. Όχι ως κατεχόμενο. Να δουν δηλαδή ότι καλούνται σε μια υπέροχη αβεβαιότητα: να προσπαθήσουν να συναντηθούν με τον άλλον, που βρίσκεται απέναντί τους. Το νόημα πλέον δεν βρίσκεται στον τόπο, αλλά στο ραντεβού.

Το πλοίο είναι η ασφάλεια – κάτι σαν νησί. Έξω απ' αυτό καραδοκεί το χάος, ο πνιγμός. Εδώ όμως και πάλι ο Χριστός έρχεται να μας ξαφνιάσει. Και πάλι έρχεται να μας δείξει ότι η τρικυμία είναι όντως απειλή, η λύση όμως δεν είναι το κλείσιμο στο αμπάρι. Όσο κι αν μας φαίνεται παράδοξο, ο Πέτρος συναντά τον Χριστό εγκαταλείποντας το πλοίο. Κι αν βυθίζεται, δεν βυθίζεται επειδή η θάλασσα είναι υγρή και δεν αντέχει το βάρος του ανθρώπου. Ο Πέτρος βυθίστηκε όταν έχασε την εμπιστοσύνη του σ' αυτόν τον απέναντι.

Πότε σταμάτησε η τρικυμία; Όταν ο Χριστός μπήκε μέσα στο καράβι. Όταν δηλαδή το καράβι έπαψε να είναι περίκλειστο και άνοιξε για να υποδεχτεί εκείνον τον απέναντι, ώστε οι μέσα στο καράβι να μπορέσουν να λάβουν από τον φιλοξενούμενό τους [...] μια νέα ζωή, χωρίς λήξη.

22-0264_l_e_thrisk_bm_1-64_18b.indd 86 20/7/2020 2:59:55 μμ

Παπαθανασίου, Θ. Ν. (2009[2]). Η Εκκλησία γίνεται όταν ανοίγεται. Αθήνα: Εν πλω, σ. 23-24.



Εφεσ. 4, 2-7: «Να ζείτε με ταπείνωση, πραότητα και υπομονή· να ανέχεστε με αγάπη ο ένας τον άλλο και να προσπαθείτε να διατηρείτε, με την ειρήνη που σας συνδέει μεταξύ σας, την ενότητα που δίνει το Πνεύμα του Θεού. Ένα σώμα αποτελείτε όλοι κι ένα πνεύμα σάς ενώνει, όπως και μία είναι η ελπίδα σας για την οποία σας κάλεσε ο Θεός.

Ένας Κύριος υπάρχει, μία πίστη, ένα βάπτισμα.
Ένας Θεός και Πατέρας όλων,
που κυριαρχεί σε όλους, ενεργεί μέσα απ' όλους
και κατοικεί σε όλους σας.

Στον καθένα μας όμως έχει δοθεί κάποιο ιδιαίτερο χάρισμα, σύμφωνα με το μέτρο που δωρίζει ο Χριστός».

Ενότητα της πίστεως και ποικιλία των χαρισμάτων

«Οι αναγνώστες της επιστολής προτρέπονται να διατηρήσουν την ενότητα που δίνει το Πνεύμα του Θεού. Η ενότητα της Εκκλησίας είναι κατ' ουσίαν έργο του Αγίου Πνεύματος [...]. Η ενότητα του Πνεύματος, συνεχίζει ο Απόστολος, διατηρείται «με την ειρήνη που σας συνδέει μεταξύ σας». Στη συνέχεια του αναγνώσματος αναφέρει ο Παύλος τα στοιχεία εκείνα που συνιστούν και εκφράζουν την ενότητα της Εκκλησίας: «Ένα σώμα αποτελείτε όλοι κι ένα πνεύμα σάς ενώνει, όπως και μία

22-0264_l_e_thrisk_bm_1-64_18b.indd 87 20/7/2020 2:59:55 μμ

είναι η ελπίδα σας για την οποία σας κάλεσε ο Θεός». Ο Θεός δεν εγκαταλείπει τους λυτρωμένους με τη Χάρη του ανθρώπους στην απομόνωση ή την ανωνυμία της μάζας, αλλά τους ενώνει σε μια αδελφική κοινότητα, σε ένα σώμα, μέσα στο οποίο ο καθένας αισθάνεται εξαρτημένος από τον Χριστό και ενωμένος με τα λοιπά μέλη. [...] Οι πιστοί συνδέονται με την κοινή ελπίδα της τελικής βασιλείας του Θεού. [...]

Μετά τον τονισμό της ενότητας της Εκκλησίας προχωρεί ο Απόστολος στα χαρίσματα που έλαβε ο κάθε πιστός: «Στον καθένα μας όμως έχει δοθεί κάποιο ιδιαίτερο χάρισμα, σύμφωνα με το μέτρο που δωρίζει ο Χριστός». Πρέπει να σημειωθεί ότι η ποικιλία των χαρισμάτων και η διανομή αυτών σε διάφορο βαθμό στα μέλη της Εκκλησίας δεν έρχεται σε αντίθεση με την ενότητα, διότι όλα προέρχονται από το ένα Άγιο Πνεύμα. Η εξατομίκευση των πνευματικών χαρισμάτων δεν γίνεται σε βάρος της ενότητας αλλά μάλλον την διασφαλίζει, εφόσον το κάθε χάρισμα δίνεται όχι για την προβολή του ατόμου που το έχει αλλά για την οικοδομή του συνόλου των πιστών».

Καραβιδόπουλος, Ι. (2015). Ενότητα της πίστεως και ποικιλία των χαρισμάτων.

Α Κορ 12, 12-13: Ένα σώμα με πολλά μέλη

Ο Χριστός μοιάζει με το σώμα, που ενώ είναι ένα, έχει πολλά μέλη· και όλα τα μέλη του ενός σώματος, αν και είναι πολλά, αποτελούν ένα σώμα. Κι εμείς όλοι, είτε Ιουδαίοι είτε μη Ιουδαίοι, είτε δούλοι είτε ελεύθεροι, γίναμε με το βάπτισμα διά του ενός Πνεύματος ένα σώμα, και όλοι ποτιστήκαμε από ένα και το αυτό Πνεύμα.

22-0264_l_e_thrisk_bm_1-64_18b.indd 88 20/7/2020 2:59:55 μμ

«Η ποικιλία των ανθρώπων»

Στὴν ἁγία Τριάδα τὰ τρία πρόσωπα εἶναι ἕνας Θεός, χωρὶς ὅμως νὰ παύουν νὰ εἶναι τέλεια πρόσωπα. Στὴν Ἐκκλησία ἕνα πλῆθος διαφορετικῶν ἀνθρώπων ἑνώνεται σ' ἕνα σῶμα, στὸ ὁποῖο ὅμως ὁ καθένας καὶ ἡ καθεμιὰ διατηρεῖ ἀτόφια τὴν προσωπικότητά του. [...]

Τὸ ἅγιο Πνεῦμα εἶναι Πνεῦμα ἐλευθερίας. Τὸ ἅγιο Πνεῦμα ὄχι μόνο μᾶς ἑνώνει, ἀλλ' ἐγγυᾶται καὶ τὴν ἄπειρη ποικιλία τῶν προσώπων μέσα στὴν Ἐκκλησία [...].

Ζωὴ στὴν Ἐκκλησία δὲν σημαίνει ἰσοπέδωση τῆς ποικιλίας τῶν ἀνθρώπων, οὔτε ἐπιβολὴ ἑνὸς ἄκαμπτου καὶ ὁμοιόμορφου προτύπου πάνω σ' ὅλους, ἀλλὰ τὸ ἀκριβῶς ἀντίθετο. Οἱ ἅγιοι ὄχι μόνο δὲν παρουσιάζουν κάποια ἀνιαρὴ μονοτονία, ἀλλ' ἔχουν ἀναπτύξει τὴν πιὸ ἔντονη καὶ διακεκριμένη προσωπικότητα. Πληκτικὸ εἶναι τὸ κακὸ κι ὄχι ἡ ἁγιότητα.

Ware, K., επίσκοπος Διοκλείας (2001). Η Ορθόδοξη Εκκλησία. **Αθήνα: Ακρίτας, σ. 380, 384-5.**

Σημειώνουμε...

. . . . . .

. . . . . .

. . . . . .

. . . . . .

. . . . . .

22-0264_l_e_thrisk_bm_1-64_18b.indd 89 20/7/2020 2:59:55 μμ

22-0264_l_e_thrisk_bm_1-64_18b.indd 90 20/7/2020 2:59:55 μμ

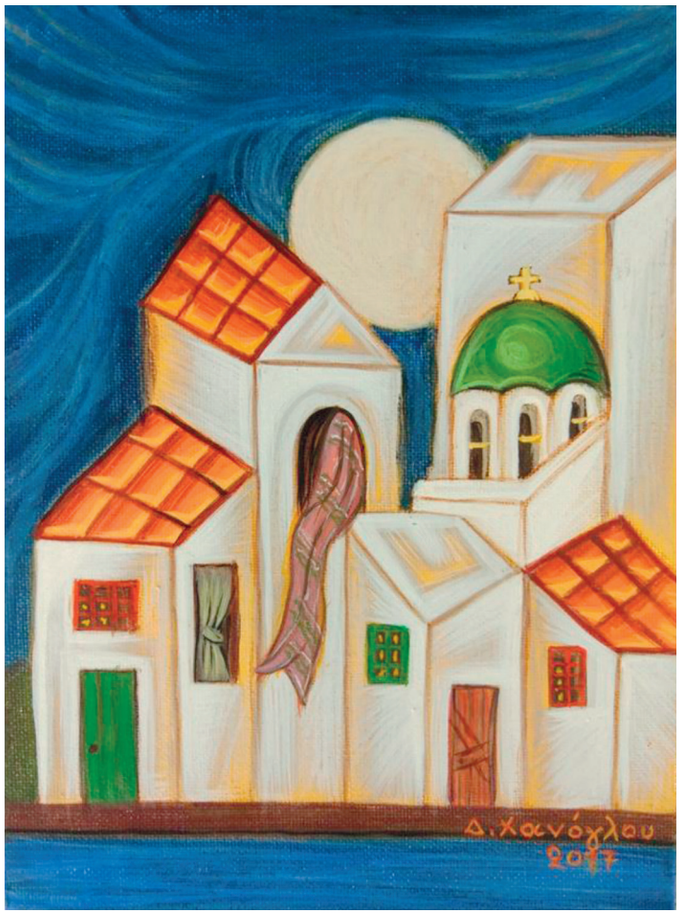

Θεματική Ενότητα 2

ΤΟ ΣΩΜΑ ΤΗΣ ΕΚΚΛΗΣΙΑΣ

2.1. «Εις Μίαν, Αγίαν, Καθολικήν και Αποστολικήν…»
2.2. Θεία Ευχαριστία: Η ταυτότητα της Εκκλησίας
2.3. Η ενότητα της εκκλησιαστικής κοινότητας
2.4. Το περιεχόμενο της σωτηρίας στην Ορθόδοξη χριστιανική παράδοση

22-0264_l_e_thrisk_bm_1-64_18b.indd 91 20/7/2020 2:59:55 μμ

Θ.Ε. 2. ΤΟ ΣΩΜΑ ΤΗΣ ΕΚΚΛΗΣΙΑΣ

2.1. «ΕΙΣ ΜΙΑΝ, ΑΓΙΑΝ, ΚΑΘΟΛΙΚΗΝ ΚΑΙ ΑΠΟΣΤΟΛΙΚΗΝ...»

Η Ορθόδοξη Εκκλησία και τα εκκλησιαστικά σύμβολα.

Αφού παρατηρήσουμε τις παρακάτω εικόνες με σύμβολα της Ορθόδοξης Εκκλησίας και αφού μελετήσουμε και σχετικά αγιογραφικά κείμενα που παρατίθενται αλλά και άλλα κείμενα, ας προσπαθήσουμε να αντιστοιχίσουμε τα κείμενα με τα σύμβολα απαντώντας στις παρακάτω ερωτήσεις:

α) Με ποιον τρόπο συνδέονται οι πληροφορίες που παρουσιάζονται με ό,τι ήδη γνωρίζεις;

β) Ποιες από τις νέες ιδέες που απέκτησες επεκτείνουν τη σκέψη σου;

γ) Ποιες ερωτήσεις έχεις αυτή τη στιγμή;

22-0264_l_e_thrisk_bm_1-64_18b.indd 92 20/7/2020 2:59:55 μμ



1. Η Εκκλησία ως «ναυς», σχέδιο Ράλλη Κοψίδη (1957)



2. Άμπελος, ψηφιδωτό (λεπτομέρεια) από τη Βασιλική του Αγ. Βιταλίου, Ραβέννα, (6ος αι.)

ΕΚΚΛΗΣΙΑ — ΕΚΚΛΗΣΙΑ

22-0264_l_e_thrisk_bm_1-64_18b.indd 93 20/7/2020 2:59:55 μμ

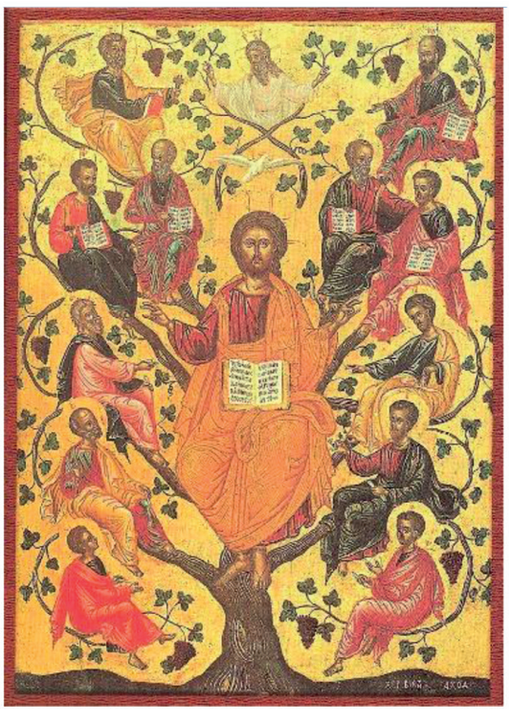

3. Η άμπελος

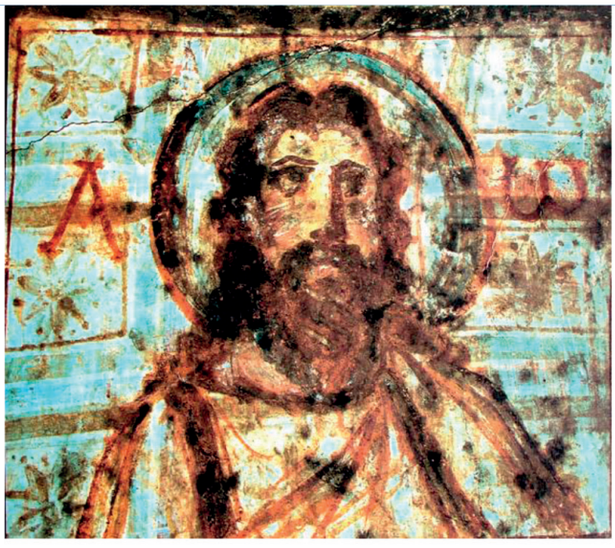

4. Το Άλφα και το Ωμέγα, Κατακόμβη της Δομιτίλλας, Ρώμη, 5ος αι.

22-0264_l_e_thrisk_bm_1-64_18b.indd 94 20/7/2020 2:59:55 μμ

α. εκκλησία: (ετυμολογία) αρχ. < ἔκκλητος < ἐκκαλῶ, «καλώ έξω, συγκαλώ» < ἐκ- + καλῶ. Η λ. αναφερόταν αρχικά στην Εκκλησία τού Δήμου, καθώς και στις συγκεντρώσεις των υπευθύνων μιας πόλης-κράτους, οι οποίες λειτουργούσαν ως νομοθετικά σώματα.

Περιλαμβάνει γενικά τη σύγκληση (επίσημη ή ανεπίσημη) προσώπων για προκαθορισμένο σκοπό. Θρησκευτική σημ. απέκτησε η λ. στη βιβλική γλώσσα. Στην Π.Δ. οι Εβδομήκοντα χρησιμοποίησαν τις λ. εκκλησία και συναγωγή αποδίδοντας την εβρ. λ. qahal «συγκέντρωση, συνάθροιση» σε σχέση με τη συγκέντρωση τού Ισραήλ για θρησκευτικούς ή πολεμικούς σκοπούς. Στην Κ.Δ. εκκλησία ονομάζεται το σύνολο των χριστιανών (γενικά ή τοπικά), καθώς και το σύνολο των πιστών που αναγνωρίζουν τον Χριστό ως κεφαλή τους (πβ. Κολ. 1,18: καὶ αὐτός ἐστιν ἡ κεφαλὴ τοῦ σώματος τῆς ἐκκλησίας)].

Μπαμπινιώτης, Γ. (2002[2]). Λεξικό της Νέας Ελληνικής Γλώσσας. Αθήνα: Κέντρο Λεξικολογίας.

β. Η λέξη εκκλησία είναι σύνθετη και δηλώνει την «πρόσκληση» όλων των πιστών για συγκέντρωση στον ίδιο τόπο («εκ-καλώ» σημαίνει «προσκαλώ»).

Σχολικό βιβλίο Θρησκευτικών
Γ΄ γυμνασίου, ΔΕ 2, σ. 12.

22-0264_l_e_thrisk_bm_1-64_18b.indd 95 20/7/2020 2:59:55 μμ

Από την Καινή Διαθήκη	
α) Ιω 10, 11. 14-15: «Εγώ είμαι ο **καλός ποιμένας**· ο καλός ποιμένας θυσιάζει τη ζωή του για χάρη των προβάτων… Εγώ είμαι ο **καλός βοσκός**. Όπως ο Πατέρας αναγνωρίζει εμένα κι εγώ αυτόν, έτσι κι εγώ αναγνωρίζω τα δικά μου πρόβατα κι εκείνα αναγνωρίζουν εμένα· και θυσιάζω τη ζωή μου για χάρη των προβάτων».	
β1) Εβρ 6, 18β - 19: «…εμείς που καταφύγαμε σ' αυτόν (τον Θεό) οφείλουμε να μείνουμε σταθεροί σ' αυτά που ελπίζουμε. Αυτή μας η ελπίδα μάς ασφαλίζει και μας βεβαιώνει σαν **άγκυρα**». **β2)** Η **άγκυρα**, σύμβολο της ελπίδας και της σωτηρίας.	

22-0264_l_e_thrisk_bm_1-64_18b.indd 96 20/7/2020 2:59:55 μμ



5. Πάρκο κατακομβών της Δομιτίλλας, Ρώμη, (αντίγραφο).



6. Λεπτομέρεια ψηφιδωτού (Μαυσωλείο της Γάλλας Πλακιδίας), Ραβέννα, α΄ μισό του 5ου αι.

22-0264_l_e_thrisk_bm_1-64_18b.indd 97 20/7/2020 2:59:55 μμ

Από την Καινή Διαθήκη	
γ1) «Η ψυχή που προσεύχεται», μορφή με ανοικτά τα χέρια σε στάση προσευχής. **γ2) Το μονόγραμμα του Χριστού, σχηματισμένο από τα δύο πρώτα σύμφωνα (Χ και Ρ) του ονόματός Του.** **γ3) Το περιστέρι με κλαδί ελιάς στο ράμφος του, σύμβολο του πιστού μέσα στη χαρά του Παραδείσου.**	
δ) Το Άλφα και το Ωμέγα, σύμβολο του Χριστού, που είναι η αρχή και το τέλος των πάντων.	
ε) Ιω 15, 5: «Εγώ είμαι το κλήμα («ἄμπελος»), εσείς οι κληματόβεργες («τά κλήματα»). Εκείνος που μένει ενωμένος μαζί μου κι εγώ μαζί του, αυτός δίνει άφθονο καρπό, γιατί χωρίς εμένα δεν μπορείτε να κάνετε τίποτε».	

22-0264_l_e_thrisk_bm_1-64_18b.indd 98 20/7/2020 2:59:55 μμ

Χριστιανικά σύμβολα



Η ΑΜΠΕΛΟΣ
Η ΑΛΗΘΙΝΗ
ΕΥΧΗ ΗΣΥΧΙΟΥ

7. Ψηφιδωτό δάπεδο. Πάφος, Ναός Χρυσοπολίτισσας, Αναπαράσταση αμπέλου.

8.



ΙΧΘΥΣ



9. Εθνικό Ρωμαϊκό Μουσείο, Θέρμες Διοκλητιανού, Ρώμη

22-0264_l_e_thrisk_bm_1-64_18b.indd 99 20/7/2020 2:59:55 μμ

Από την Καινή Διαθήκη	
στ) Το ψάρι («ΙΧΘΥΣ», στα αρχαιοελληνικά), που λειτουργούσε σαν ακροστιχίδα της ομολογίας της πίστης: Ιησούς Χριστός, Θεού Υιός, Σωτήρ.	

22-0264_l_e_thrisk_bm_1-64_18b.indd 100 20/7/2020 2:59:55 μμ

Χριστιανικά σύμβολα

10.

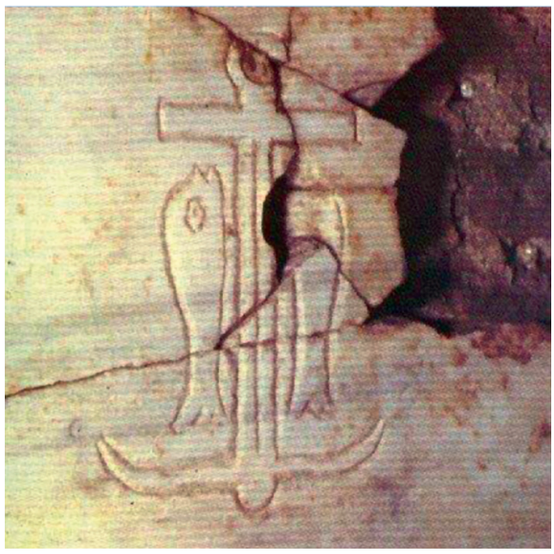

22-0264_l_e_thrisk_bm_1-64_18b.indd 101 20/7/2020 2:59:55 μμ

Η βαθύτερη έννοια της εικόνας

Τα επιχειρήματα των εικονομάχων αντέκρουσαν οι ορθόδοξοι. Στην εικόνα του Χριστού, απαντούσαν, δε ζωγραφίζουμε ούτε τη θεία αλλά και ούτε την ανθρώπινη φύση. Αναπαριστάνουμε το σαρκωμένο Λόγο, και με τον τρόπο αυτό προσκυνούμε το πρόσωπό του, στο οποίο όμως οι δύο φύσεις είναι αχώριστα ενωμένες. Το δείχνουν και τα ονόματα που γράφονται στην εικόνα. Το «Ιησούς Χριστός» υποδηλώνει πως είναι άνθρωπος και το άλλο, «ὁ ὤν» (=αυτός που υπάρχει αιώνια) πως είναι Θεός, δηλαδή ο Ιησούς Χριστός είναι θεάνθρωπος. Το λέει καθαρά ο Αγιος Ιωάννης Δαμασκηνός που υπεράσπισε τις εικόνες: «Στα παλιά τα χρόνια ο Θεός, ο ασώματος και ασχημάτιστος, διόλου δεν εικονιζόταν. Τώρα όμως επειδή έγινε ορατός κατά τη σάρκα και επικοινώνησε με τους ανθρώπους, εικονίζω το βλεπόμενο (πρόσωπο) του Θεού». Τα ίδια λέει και ο άλλος υπέρμαχος των εικόνων Θεόδωρος ο Στουδίτης. Παρόμοια εξηγούνται και οι εικόνες της Θεοτόκου και των αγίων. Ο Κύριος σαρκώθηκε από την Παναγία, που είναι η Μητέρα του. Οι άγιοι είναι φίλοι του, που έχυσαν το αίμα τους γι' αυτόν και οι εικόνες τους ακτινοβολούν την εικόνα του Χριστού Οι εικόνες δεν είναι σαν τις φωτογραφίες. Δεν είναι η φυσική απεικόνιση των προσώπων που εικονίζονται. Γι' αυτό παρατηρούμε ότι για τον ίδιο άγιο ή για το Χριστό υπάρχουν διαφορετικές απεικονίσεις. Το ίδιο συμβαίνει και με τα κτίρια ή το τοπίο. Μπορεί να υπάρχουν μερικά χαρακτηριστικά στοιχεία, που δείχνουν για ποιο εικονιζόμενο πρόσωπο πρόκειται, για ποιο τόπο ή εποχή. Τα πρόσωπα φανερώνουν μια "μυστική" πραγματικότητα, τη δόξα του ουρανού. Γι'

22-0264_l_e_thrisk_bm_1-64_18b.indd 102 20/7/2020 2:59:55 μμ

αυτό η εικόνα μοιάζει με το πρωτότυπο, αλλά και διαφέρει από αυτό. Τα ανθρώπινα χαρακτηριστικά είναι αλλοιωμένα, μεταμορφωμένα. Δεν ισχύουν πια οι γήινες και φυσικές αναλογίες, γιατί το εικονιζόμενο πρόσωπο μετέχει σε μια άλλη πραγματικότητα, στη θεία χάρη, στην ουράνια κατάσταση. Άλλωστε η θεία χάρη είναι εκείνη που κάνει τις εικόνες να θαυματουργούν.

Γι' αυτό, όταν προσκυνούμε τις άγιες εικόνες, η τιμή δεν απευθύνεται στο υλικό από το οποίο είναι κατασκευασμένες, αλλά, όπως έγραψε ο Μ. Βασίλειος, «πρός τό πρωτότυπον διαβαίνει». Αυτήν την ιδέα πρόβαλε και ο Ιωάννης ο Δαμασκηνός στην υπεράσπιση των αγίων εικόνων, αυτήν υιοθέτησε και η Ζ΄ Οικουμενική Σύνοδος. Αυτό το πρωτότυπο, δηλ. το εικονιζόμενο πρόσωπο, είναι υπαρκτό, σε αντίθεση με το είδωλο και το ξόανο, όπου το πρωτότυπο είναι φανταστικό και ανύπαρκτο. Όμως, σύμφωνα με την ορθόδοξη πίστη και η ύλη αγιάζεται και παίρνει την ενέργεια και τη χάρη του Θεού (όπως ο Σταυρός του Χριστού, το νερό του Αγιασμού κ.ά). Γι' αυτό και οι άγιες εικόνες είναι σεβαστές και τιμώνται από τους πιστούς, όπως λέει ο Ιωάννης ο Δαμασκηνός.

Σχολικό βιβλίο Θρησκευτικών Α΄ Λυκείου, ΔΕ 18.

22-0264_l_e_thrisk_bm_1-64_18b.indd 103 20/7/2020 2:59:55 μμ

Η Εκκλησία ως λατρευτική κοινότητα. Χαρακτηριστικά της πρώτης Εκκλησίας.

Ας διαβάσουμε ή ας ακούσουμε τον ειρμό: «Τὸ στερέωμα τῶν ἐπὶ σοὶ πεποιθότων, στερέωσον Κύριε τὴν Ἐκκλησίαν, ἣν ἐκτήσω τῷ τιμίῳ σου αἵματι», ή τις φράσεις του Ευαγγελίου που ακολουθούν. Στη συνέχεια ας σημειώσουμε δύο λέξεις που συνδέονται με το νόημα του ειρμού/της φράσης.

Κατόπιν θα προσπαθήσουμε να ερμηνεύσουμε το κείμενο του Κυπριανού Καρθαγένης (Ware, 2001) και να συζητήσουμε πάνω σε αυτό και τα ερωτήματα που σας δημιουργούνται σε σχέση με την Εκκλησία ως λατρευτική κοινότητα.

Θα επαναλάβουμε τη διαδικασία προσπαθώντας να εντοπίσουμε και να σημειώσουμε και άλλες λέξεις και τέλος να παρουσιάσουμε τα ευρήματά μας στην ολομέλεια της τάξης.

Ο/η καθένας/καθεμία μπορεί να κάνει μια πρώτη λίστα λέξεων, γράφοντας τις ιδέες του/της σε αυτοκόλλητα χαρτάκια, τα οποία στη συνέχεια θα τα αναρτήσουμε σε έναν πίνακα με παρατηρήσεις από ολόκληρη την τάξη. Μπορούμε να εργαστούμε και σε επίπεδο τάξης είτε χωρισμένοι σε μικρές ομάδες.

> «Το στερέωμα **τῶν ἐπὶ σοὶ πεποιθότων, στερέωσον Κύριε τὴν Ἐκκλησίαν, ἣν ἐκτήσω τῷ τιμίῳ σου αἵματι»**.

22-0264_l_e_thrisk_bm_1-64_18b.indd 104 20/7/2020 2:59:55 μμ

[Απόδοση στη νεοελληνική: **Κύριε, Εσύ που στερεώνεις όσους Σε πιστεύουν, στερέωσε την Εκκλησία, την οποίαν έκανες δική Σου με το τίμιο αίμα Σου».]**

Μτ 18, 19-20: «[Πάλιν ἀμὴν λέγω ὑμῖν ὅτι ἐὰν δύο ὑμῶν συμφωνήσωσιν ἐπὶ τῆς γῆς περὶ παντὸς πράγματος οὗ ἐὰν αἰτήσωνται, γενήσεται αὐτοῖς παρὰ τοῦ πατρός μου τοῦ ἐν οὐρανοῖς.] οὗ γάρ εἰσι δύο ἢ τρεῖς συνηγμένοι εἰς τὸ ἐμὸν ὄνομα, ἐκεῖ εἰμι ἐν μέσῳ αὐτῶν».

Μετάφραση: **«[Σας βεβαιώνω επίσης πως αν δύο από σας συμφωνήσουν στη γη για ένα πράγμα που θα ζητήσουν, ο ουράνιος Πατέρας μου θα τους το κάνει.] Γιατί όπου είναι συναγμένοι δύο ή τρεις στο όνομά μου, εκεί είμαι κι εγώ ανάμεσά τους».**

Ερμηνεία: **[...] Ο Κύριος, ότε ηθέλησεν όπως παρακινήση ζωηρώς τους μαθητάς Αυτού εις Ομόνοιαν και Ειρήνην, είπε: «Πάλιν ἀμὴν λέγω ὑμῖν ὅτι ἐὰν δύο ὑμῶν συμφωνήσωσιν ἐπὶ τῆς γῆς περὶ παντὸς πράγματος οὗ ἐὰν αἰτήσωνται, γενήσεται αὐτοῖς παρὰ τοῦ Πατρός μου τοῦ ἐν Οὐρανοῖς· οὗ γάρ εἰσι δύο ἢ τρεῖς συνηγμένοι εἰς τὸ ἐμὸν ὄνομα, ἐκεῖ εἰμι ἐν μέσῳ αὐτῶν» (Ματθ . 18, 19-20) [...].**

«Ἐάν», λέγει, «δύο ὑμῶν συμφωνήσουσιν ἐπί τῆς γῆς»· (Ο Κύριος) έθεσε την ομόνοιαν πρώτην. Προέταξε τον σύνδεσμον ειρήνης. Εδίδαξεν ημάς όπως ομονοώμεν σταθερώς και εν πίστει.

22-0264_l_e_thrisk_bm_1-64_18b.indd 105 20/7/2020 2:59:55 μμ

Αλλ' ο Κύριος ομιλεί περί της Εκκλησίας Αυτού και προς εκείνους οι οποίοι ευρίσκονται εν τη Εκκλησία, λέγων, ότι, εάν ομονοούν, εάν, συμφώνως προς όσα Εκείνος παρήγγειλε και είπε, καίτοι όντες δύο ή τρεις μόνον, προσεύχωνται εν ομονοία, θα δύνανται, καίτοι δύο ή τρεις, όπως επιτυγχάνουν παρά της Μεγαλειότητος του Θεού, ό,τι ζητούν.

«Ὅπου εἰσὶ δύο ἢ τρεῖς συνηγμένοι εἰς τὸ ἐμὸν ὄνομα ἐκεῖ», λέγει, «εἰμὶ ἐν μέσῳ αὐτῶν», δηλ. μετά των απλών και ειρηνοποιών, μετ' εκείνων, οι οποίοι φοβούνται τον Θεόν και τηρούν τας εντολάς του Θεού.

Κυπριανού Καρθαγένης, De Catholicae Ecclesiae Unitate.

Μτ 28, 20: «Καί ἰδού ἐγώ μεθ' ὑμῶν εἰμι πάσας τάς ἡμέρας ἕως τῆς συντελείας τοῦ αἰῶνος».

Μετάφραση: **«Κι εγώ θα είμαι μαζί σας πάντα, ως τη συντέλεια του κόσμου».**

Ερμηνεία: **Η Εκκλησία και ο Ιδρυτής της είναι αδιάρρηκτα ενωμένοι… Η Εκκλησία είναι ο Χριστός «μεθ' ημών». Ο Χριστός δεν εγκατέλειψε την Εκκλησία όταν ανελήφθη στους ουρανούς: «Καὶ ἰδοὺ ἐγὼ μεθ' ὑμῶν εἰμι πάσας τὰς ἡμέρας ἕως τῆς συντελείας τοῦ αἰῶνος» (Μτ 28, 20)», επειδή «οὗ γάρ εἰσι δύο ἢ τρεῖς συνηγμένοι εἰς τὸ ἐμὸν ὄνομα, ἐκεῖ εἰμι ἐν μέσῳ αὐτῶν» (Μτ 18, 20). [...]**

Η ενότητα μεταξύ του Χριστού και της Εκκλησίας Του πραγματώνεται, πάνω απ' όλα, μέσω των μυστηρίων [...].

22-0264_l_e_thrisk_bm_1-64_18b.indd 106 20/7/2020 2:59:55 μμ

Ware, Κάλλιστος, επίσκοπος Διοκλείας (2001[3]).
Η Ορθόδοξη Εκκλησία. **Αθήνα: Ακρίτας, σ. 382.**

Από τις Πράξεις των Αποστόλων

α) Η ζωή μέσα στην πρώτη κοινότητα (Πράξ 2, 42-47)

Όλοι αυτοί ήταν αφοσιωμένοι στη διδασκαλία των αποστόλων και στη μεταξύ τους κοινωνία, στην τέλεση της θείας Ευχαριστίας και στις προσευχές. Ένα δέος τούς κατείχε όλους όσοι έβλεπαν πολλά εκπληκτικά θαύματα να γίνονται μέσω των αποστόλων. Όλοι οι πιστοί ζούσαν σε έναν τόπο και είχαν τα πάντα κοινά· πουλούσαν ακόμα και τα κτήματα και τα υπάρχοντά τους και μοίραζαν τα χρήματα σε όλους, ανάλογα με τις ανάγκες του καθενός. Κάθε μέρα συγκεντρώνονταν με ομοψυχία στο ναό, τελούσαν τη θεία Ευχαριστία σε σπίτια, τρώγοντας την τροφή τους γεμάτοι χαρά και με απλότητα στην καρδιά. Δοξολογούσαν τον Θεό, κι όλος ο λαός τούς εκτιμούσε. Και ο Κύριος πρόσθετε κάθε μέρα στην εκκλησία αυτούς που σώζονταν.

β) Η κοινοκτημοσύνη των πρώτων χριστιανών (Πράξ 4, 32-37)

Όλοι όσοι πίστεψαν είχαν μία καρδιά και μία ψυχή. Κανείς δεν θεωρούσε ότι κάτι από τα υπάρχοντά του ήταν δικό του, αλλά όλα τα είχαν κοινά. Οι απόστολοι κήρυτταν και βεβαίωναν με μεγάλη πειστικότητα ότι ο Κύριος Ιησούς αναστήθηκε. Κι ο Θεός έδινε σε όλους πλούσια τη χάρη του. Δεν υπήρχε κανείς ανάμεσά τους

22-0264_l_e_thrisk_bm_1-64_18b.indd 107 20/7/2020 2:59:55 μμ

που να στερείται τα απαραίτητα. Γιατί όσοι είχαν χωράφια ή σπίτια τα πουλούσαν, κι έφερναν το αντίτιμο αυτών που πουλούσαν, και το έθεταν στη διάθεση των αποστόλων. Απ' αυτό δινόταν στον καθένα ανάλογα με τις ανάγκες του. Έτσι έκανε κι ο Ιωσής, ένας λευίτης από την Κύπρο, που οι απόστολοι τον ονόμασαν Βαρνάβα, όνομα που μεταφράζεται «ο άνθρωπος της παρηγοριάς». Αυτός είχε ένα χωράφι, το πούλησε κι έφερε τα χρήματα και τα έθεσε στη διάθεση των αποστόλων.

Από την **Επιστολή προς Διόγνητον** (απόσπασμα, §5, 1-6, 8)

«Διότι οι χριστιανοί ούτε ως προς τον τόπο ούτε ως προς την ομιλία ούτε ως προς τα υπόλοιπα ήθη διακρίνονται από τους υπόλοιπους ανθρώπους. Διότι δεν κατοικούν ούτε σε ιδιαίτερες πόλεις ούτε κάποια διαφορετική γλώσσα χρησιμοποιούν. [...] Παρουσιάζουν θαυμαστή και πραγματικά παράξενη την κατάσταση του τρόπου ζωής τους. Κατοικούν τις ιδιαίτερες πατρίδες τους, αλλά σαν πάροικοι. Συμμετέχουν στα πάντα ως πολίτες και όλα τα υπομένουν ως ξένοι. Κάθε ξένη πατρίδα είναι πατρίδα τους και κάθε πατρίδα είναι ξένη... Ζουν στη γη αλλά πολιτεύονται στον ουρανό. Υπακούουν στους καθορισμένους νόμους και με τη ζωή τους υπερβαίνουν τους νόμους. Τους αγαπούν όλους και διώκονται από όλους. Αγνοούνται και κατακρίνονται. Θανατώνονται και παίρνουν ζωή. Βλασφημούνται και δικαιώνονται. Δέχονται λοιδορίες και ευλογούν (λέγουν καλά λόγια). Υβρίζονται και τιμούν. Όταν κάνουν το καλό, τιμωρούνται ως κακοί, όταν τιμωρούνται χαίρονται σαν να

22-0264_l_e_thrisk_bm_1-64_18b.indd 108 20/7/2020 2:59:56 μμ

παίρνουν ζωή [...]. Με λίγα λόγια ό,τι είναι για το σώμα η ψυχή, αυτό είναι στον κόσμο οι χριστιανοί [...]. Οι χριστιανοί κατοικούν στον κόσμο, αλλά δεν προέρχονται απ' τον κόσμο (δεν έχουν το πνεύμα του κόσμου)».

Ιουστίνος φιλόσοφος και μάρτυρας

[...] Κατά τη λεγόμενη ημέρα του ήλιου, δηλαδή την Κυριακή, γίνεται συγκέντρωση όλων των χριστιανών που κατοικούν στις πόλεις ή στο ύπαιθρο και διαβάζονται τα Απομνημονεύματα των Αποστόλων ή τα συγγράμματα των προφητών, όσο χρόνο είναι δυνατό.

Κατόπιν, αφού σταματήσει αυτός που διαβάζει, ο προϊστάμενος λειτουργός με ομιλία νουθετεί και προσκαλεί τούς χριστιανούς να μιμηθούν τα καλά αυτά έργα. Έπειτα σηκωνόμαστε όλοι μαζί και προσευχόμαστε· και, όπως είπαμε προηγουμένως, όταν σταματήσουμε την προσευχή, προσφέρεται «άρτος» και «οίνος» και «ύδωρ» και ο προϊστάμενος λειτουργός, με όση δύναμη έχει, απευθύνει επίσης ευχές και ευχαριστίες στο Θεό και ο λαός, επιδοκιμάζοντας, λέγει Αμήν. Και η μετάδοση και η μετάληψη των δώρων της θείας Ευχαριστίας γίνεται χωριστά για τον καθένα· σ' εκείνους που δεν ήσαν παρόντες, στέλνεται με τους διακόνους. Και από αυτούς που είναι εύποροι και επιθυμούν, καθένας δίνει ό,τι θέλει, ανάλογα με την προαίρεσή του. Το ποσό που συγκεντρώνεται δίνεται στον προϊστάμενο λειτουργό, και αυτός βοηθάει τα ορφανά και τις χήρες, και παρέχει προστασία σε όσους απουσιάζουν –επειδή είναι άρρωστοι ή για άλλη αιτία– και στους φυλακισμένους, και στους ξένους, που μένουν προσωρινά εκεί,

22-0264_l_e_thrisk_bm_1-64_18b.indd 109 20/7/2020 2:59:56 μμ

και σε όλους ανεξαιρέτως που έχουν ανάγκη. Την κοινή, λοιπόν, συγκέντρωση αυτή κάνουμε την ημέρα του ήλιου, επειδή είναι η πρώτη ημέρα κατά την οποία ο Θεός, αφού μετέβαλε το σκοτάδι και την ύλη, δημιούργησε τον κόσμο, και επειδή ο Ιησούς Χριστός ο Σωτήρας μας την ίδια μέρα αναστήθηκε «εκ νεκρών».

Ιουστίνου φιλοσόφου και μάρτυρος, Α' Απολογία «υπέρ των Χριστιανών προς Αντωνίνον τον Ευσεβή» (ΒΕΠΕΣ 3, 198).



Η Εκκλησία στο Σύμβολο της Πίστης.

Με τη βοήθεια βιβλικών χωρίων (π.χ. Κολ 1,18, Εφ 5,25-27, Μκ 16, 15, Εβρ 3,1, Εφ 2,20 κ.α.), θεολογικών κειμένων και της εικόνας της Πεντηκοστής, ας προσπαθήσουμε να κατασκευάσουμε έναν χάρτη εννοιών για τα χαρακτηριστικά που αποδίδονται στην Εκκλησία μέσα στο Σύμβολο της Πίστεως («Μία, Αγία, Καθολική και Αποστολική») εξηγώντας σύντομα κάτω από κάθε όρο τη σημασία του. Θα προσπαθήσουμε οι έννοιες να συνδέονται μεταξύ τους και να καταγράφονται οι λέξεις-φράσεις, που επισημαίνουν τις σχέσεις που τις διέπουν.

22-0264_l_e_thrisk_bm_1-64_18b.indd 110 20/7/2020 2:59:56 μμ

Εναλλακτικά:

Ας παρατηρήσουμε τη βυζαντινή εικόνα της Πεντηκοστής και το άρθρο 9 του Συμβόλου της Πίστεως. Ας προσπαθήσουμε να συνδυάσουμε εικόνα και κείμενο, και να δώσουμε μια αιτιολογημένη ερμηνεία και των δύο. Προσπαθήστε καθώς μελετάτε να απαντήσετε στις ερωτήσεις: 1. Τι συμβαίνει; 2. Τι βλέπεις που σε κάνει να το λες αυτό;

1. Το 9ο άρθρο του «Συμβόλου της Πίστεως» («Πιστεύω»):

Πιστεύω [...]
9. Εἰς μίαν, ἁγίαν, καθολικὴν
καὶ ἀποστολικὴν Ἐκκλησίαν.

Πιστεύω [...]
στην Εκκλησία που είναι μία, αγία, καθολική
και αποστολική.

Σχολικό βιβλίο Θρησκευτικών
Γ΄ Γυμνασίου, ΔΕ 14, σ. 56.

2. Σχετικές αναφορές στην Καινή Διαθήκη

– **«μίαν»: όπως ο ιδρυτής της Χριστός, που είναι ένας.**
  - **Κολ 1,18: «Αυτός [ο Υιός του Θεού] η κεφαλή του σώματος που είναι η εκκλησία [...]».**
  - **Ιω 10,16: «[...] Θα γνωρίσουν τη φωνή μου και θα γίνουν ένα ποίμνιο με έναν ποιμένα».**

22-0264_l_e_thrisk_bm_1-64_18b.indd 111 20/7/2020 2:59:56 μμ

– **«αγίαν»:**
  - **Εφ 5,25-27: «[...] όπως ο Χριστός αγάπησε την εκκλησία και πρόσφερε τη ζωή του γι' αυτήν. Ήθελε έτσι να την εξαγιάσει, αφού την καθάρισε με το λουτρό του βαπτίσματος και με το λόγο, ώστε η εκκλησία να του ανήκει ως νύφη με όλη της τη λαμπρότητα, την καθαρότητα και αγιότητα, χωρίς ψεγάδι ή ελάττωμα ή κάτι παρόμοιο».**
  - **Α΄ Κορ 1,2: «Προς τους πιστούς της εκκλησίας του Θεού στην Κόρινθο, που ο Ιησούς Χριστός τούς ξεχώρισε και τους κάλεσε να γίνουν άγιοι [...]».**

– **«καθολικήν»:**
  - **Εφ 2,17-18: «Έτσι, ο Χριστός ήρθε κι έφερε το χαρμόσυνο μήνυμα της ειρήνης σ' εσάς τους εθνικούς, που ήσασταν μακριά από το Θεό, και σ' εσάς τους Ιουδαίους, που ήσασταν κοντά του. Πραγματικά, διά του Χριστού μπορούμε μ' ένα πνεύμα και οι δύο, εθνικοί και Ιουδαίοι, να πλησιάσουμε τον Πατέρα», και**
  - **Ιω 10,16: «Έχω κι άλλα πρόβατα, που δεν ανήκουν σ' αυτή τη μάντρα· πρέπει κι εκείνα να τα οδηγήσω».**
  - **Μκ 16, 15: ««Πορευθείτε σ' ολόκληρο τον κόσμο και διακηρύξτε το χαρμόσυνο μήνυμα σ' όλη την κτίση».**

– **«αποστολικήν»:**
  - **Εβρ 3,1: «Λοιπόν, αδερφοί μου, [...], κατανοήστε καλά ποιος ήταν ο Ιησούς, ο απεσταλμένος του**

22-0264_l_e_thrisk_bm_1-64_18b.indd 112 20/7/2020 2:59:56 μμ

Θεού και αρχιερέας της πίστεως που ομολογούμε» («κατανοήσατε τὸν ἀπόστολον καὶ ἀρχιερέα τῆς ὁμολογίας ἡμῶν Ἰησοῦν Χριστόν») , και

- **Πράξ 2,42: «Όλοι αυτοί ήταν αφοσιωμένοι στη διδασκαλία των αποστόλων και στη μεταξύ τους κοινωνία, στην τέλεση της θείας Ευχαριστίας και στις προσευχές».**
- **Εφ 2,20: «Προστεθήκατε κι εσείς στο οικοδόμημα που έχει θεμέλιο τους αποστόλους και τους προφήτες, κι ακρογωνιαίο λίθο αυτόν τον ίδιο τον Χριστό».**



Η Β΄ Οικουμενική Σύνοδος, Μεγίστη Λαύρα, Άγιο Όρος

22-0264_l_e_thrisk_bm_1-64_18b.indd 113 20/7/2020 2:59:56 μμ

3. Η καθολικότητα της Εκκλησίας (Κύριλλος Ιεροσολύμων)



Πεντηκοστή, ψηφιδωτό από το Καθολικό της Ι. Μ. Οσίου Λουκά Βοιωτίας (11ος αι.)

Ονομάζεται λοιπόν η Εκκλησία καθολική, γιατί απλώνεται σε όλη την Οικουμένη, από τη μια ως την άλλη άκρη της γης· λέγεται καθολική, γιατί διδάσκει και ορθόδοξα και ασταμάτητα όλα τα δόγματα που πρέπει να γνωρίσουν οι άνθρωποι, για τα ορατά και τα αόρατα πράγματα, για τα επουράνια και τα επίγεια· (λέγεται καθολική), επειδή επιδιώκει να οδηγήσει στην ευσέβεια ολόκληρο το γένος των ανθρώπων, δηλαδή και τους άρχοντες και τους αρχόμενους, και τους μορφωμένους και τους απλοϊκούς· επίσης (λέγεται καθολική), γιατί γιατρεύει πέρα για πέρα και θεραπεύει όλα τα είδη των αμαρτιών που γίνονται με την ψυχή και το σώμα, καθώς και γιατί μέσα σ' αυτή αποκτάει κανείς κάθε είδος της

22-0264_l_e_thrisk_bm_1-64_18b.indd 114 20/7/2020 2:59:56 μμ

λεγόμενης αρετής, που φαίνεται και στα έργα και στα λόγια και στα διάφορα πνευματικά χαρίσματα. Εκκλησία ακόμη ονομάζεται σύμφωνα με την κύρια σημασία της λέξεως «εκκλησία», γιατί καλεί όλους και τους μαζεύει.

Περικοπή από τη 18η Κατήχηση του Κυρίλλου Ιεροσολύμων

4. Η αγιαστική και ανακαινιστική δύναμη της Εκκλησίας (Ιωάννης Χρυσόστομος)

Γιατί, ποιο λιμάνι μπορεί να συγκριθεί με την Εκκλησία; Ποιος παράδεισος μοιάζει προς τη δική σας σύναξη; Εδώ δεν υπάρχει φίδι που σχεδιάζει το κακό, αλλά ο Χριστός που οδηγεί στη μυστηριακή ζωή· δεν υπάρχει η Εύα που σε ρίχνει κάτω με τρικλοποδιά, αλλά η Εκκλησία που ανορθώνει· δεν υπάρχουν εδώ φύλλα δέντρων, αλλά ο καρπός του αγίου Πνεύματος, δεν υπάρχει εδώ φράχτης με αγκάθια, αλλά αμπέλι θαλερό. Αν βρω ένα αγκάθι, το μετατρέπω σε ελιά· γιατί όσα υπάρχουν εδώ δεν εμποδίζονται από τις φυσικές δυσκολίες αλλά έχουν τιμηθεί με την ελευθερία της θελήσεως· αν βρω ένα λύκο, τον μεταβάλλω σε πρόβατο, χωρίς να του αλλάξω τη φύση, αλλά μετατρέποντας τη θέληση. Γι' αυτό δε θα έκανε κανείς λάθος, αν έλεγε ότι η Εκκλησία έχει μεγαλύτερη άξια από την κιβωτό. Γιατί η κιβωτός έπαιρνε τα ζώα και τα διατηρούσε, ενώ η Εκκλησία παίρνει τα ζώα και τα μεταβάλλει. Ας χρησιμοποιήσω παραδείγματα. Εκεί, στην κιβωτό, μπήκε γεράκι και βγήκε γεράκι· μπαίνει λύκος και βγαίνει λύκος. Εδώ (στην Εκκλησία) μπήκε κάποιος γεράκι και βγαίνει

22-0264_l_e_thrisk_bm_1-64_18b.indd 115 20/7/2020 2:59:56 μμ

περιστέρι· μπαίνει λύκος και βγαίνει πρόβατο· μπαίνει φίδι και βγαίνει αρνί, επειδή δεν αλλάζει η φύση, αλλά διώχνεται η κακία.

Ιωάννης Χρυσόστομος. Η' Ομιλία περί μετανοίας.

5. Η εικόνα της Πεντηκοστής



Θεοφάνης ο Κρης (1546). Κυριακή της Πεντηκοστής. Ι. Μονή Σταυρονικήτα, Άγιο Όρος

Ερμηνευτικό σχόλιο στην εικόνα της Πεντηκοστής

Οι απόστολοι είναι καθισμένοι ημικυκλικά στο φωτεινό υπερώο και χωρισμένοι σε δύο ομάδες, η μια

22-0264_l_e_thrisk_bm_1-64_18b.indd 116 20/7/2020 2:59:56 μμ

απέναντι από την άλλη. Πάνω από τους αποστόλους φαίνεται ο ουρανός, από τον οποίο εκπέμπονται δώδεκα φωτεινές ακτίνες, που κατεβαίνουν προς τους αποστόλους. Πάνω από το κεφάλι κάθε αποστόλου είναι γλῶσσα ὡσεί πυρός (Πράξ 2,4), που φανερώνει τον αγιοπνευματικό φωτισμό τους. Η σύνθεση της εικόνας ανοίγεται προς τα πάνω, σαν να ελκύεται από τον Θεό-Πατέρα, από τον οποίο εκπορεύονται οι πύρινες γλώσσες. Κάτω διακρίνεται ένας γέροντας, που αποτελεί προσωποποίηση του κόσμου. Η εικόνα δείχνει την ενότητα των αποστόλων μέσα στην άκτιστη χάρη του Θεού, που αποκαθιστά τη διάσπαση των ανθρώπων που συνέβη στη Βαβέλ (Γεν. κεφ. 2).

Σχολικό βιβλίο Θρησκευτικών
Α΄ Λυκείου, ΔΕ 14, σ. 79-80.

6. Η αποστολικότητα της Εκκλησίας

[...] Ως αφετηρία ας πάρουμε ένα βασικό εκκλησιαστικό δεδομένο [...]: τον προσδιορισμό της Εκκλησίας ως «αποστολικής» στο Σύμβολο της Πίστεως: «Πιστεύω… εις μίαν αγίαν καθολικήν και αποστολικήν εκκλησίαν».

Η ερμηνεία που συνήθως δίνεται, είναι ότι η Εκκλησία είναι αποστολική, διότι οικοδομείται έχοντας θεμέλιο τους δώδεκα αποστόλους. Διδασκαλία της, δηλαδή, είναι η διδασκαλία που αυτοί παρέλαβαν από τον Χριστό, κήρυγμά της είναι το κήρυγμά τους και ποιμένες της οι διάδοχοί τους. Συνήθως εδώ [...] τίθεται τελεία. Υπάρχει όμως κίνδυνος να παραθεωρηθεί το εξής απλούστατο: Η βάση όλων αυτών δεν είναι πρωτογενώς οι απόστολοι, αλλά η αποστολικότητα, η οποία

22-0264_l_e_thrisk_bm_1-64_18b.indd 117 20/7/2020 2:59:56 μμ

είναι κάτι συμφυές με καθαυτή την πρωτοβουλία και το έργο του Θεού στην ιστορία. Ο Θεός απέστειλε τον Χριστό στον κόσμο, ο δε Χριστός με τη σειρά του, ως ο κατ' εξοχήν σταλμένος –ήτοι ο κατ' εξοχήν απόστολος – αποστέλλει στον κόσμο τους μαθητές του. Στον μεν Πατέρα του ανέφερε: «όπως εσύ έστειλες εμένα στον κόσμο, έτσι κι εγώ έστειλα αυτούς στον κόσμο» (Ιω 17, 18), στους δε μαθητές του ανακοίνωσε: «όπως ο Πατέρας έστειλε εμένα, έτσι στέλνω κι εγώ εσάς» (Ιω 20,21). Και όλα αυτά, με την πνοή του Πνεύματος, που φέρνει σε κοινωνία τις δύο διαφορετικότητες, το θείο και το ανθρώπινο, και εγκαινιάζει μέσα στην ιστορία το αληθινά καινούργιο. [...]

Κατά συνέπεια, η Εκκλησία είναι αποστολική, εάν και εφ' όσον είναι αποστελλόμενη από τον Θεό και αποστέλλουσα αποστόλους της «σ' όλη την κτίση» (Μκ 16, 15). Και στο ζήτημα αυτό εκδηλώνεται αδιάκοπα η δράση των προσώπων της αγίας Τριάδας.

Παπαθανασίου, Θ. (^{2}2009). Η Εκκλησία γίνεται όταν ανοίγεται, Αθήνα: Εν πλω, σ. 28-30.

Το κοινωνικό έργο της Εκκλησίας.

Δουλεύοντας σε ομάδες ας προσπαθήσουμε μέσα από μια ιστοεξερεύνηση και αξιοποιώντας και τα παρακάτω κείμενα να εντοπίσουμε πληροφορίες και να αναπτύξουμε το θέμα: «Το κοινωνικό έργο της Εκκλησίας

22-0264_l_e_thrisk_bm_1-64_18b.indd 118 20/7/2020 2:59:56 μμ

σήμερα» ή «Αποστολή» – Βοήθησε κι εσύ να αλλάξει η ζωή μας (Ιερά Αρχιεπισκοπή Αθηνών) και κατόπιν να παρουσιάσουμε στην ολομέλεια της τάξης.

Η επιτυχημένη «Αποστολή» της Αρχιεπισκοπής

Ο Φιλανθρωπικός Οργανισμός της Ιεράς Αρχιεπισκοπής Αθηνών «Αποστολή» το 2012 στάθηκε στο πλευρό 1.945.010 συνανθρώπων μας που ζήτησαν τη βοήθεια του. Με το Πρόγραμμα «**Εκκλησία στους δρόμους**» 72 Ενορίες της Ιεράς Αρχιεπισκοπής Αθηνών αποτελούν κέντρα διανομής φαγητού. Κάθε ημέρα μοιράζονται 10.000 μερίδες φαγητού ημερησίως, σε 5.000 άτομα. Μέσα στο 2012, η «Αποστολή» μοίρασε συνολικά 3.600.000 μερίδες φαγητού.



Επιπλέον, με το πρόγραμμα «Εκκλησία στο Σπίτι«στηρίζει ελληνικές οικογένειες που ζουν στα όρια της φτώχειας με την αποστολή 3.075 δεμάτων τροφίμων μηνιαίως σε 97 ενορίες της Ι.Α.Α.

22-0264_l_e_thrisk_bm_1-64_18b.indd 119 20/7/2020 2:59:56 μμ

Πραγματοποίησε 51 αποστολές σε Ιερές Μητροπόλεις. Με το πρόγραμμα «Αποστολή για τους Πολύτεκνους» ενισχύει ελληνικές πολύτεκνες οικογένειες με την αποστολή 1.038 δεμάτων αγάπης κάθε μήνα. Λειτουργεί 5 Κοινωνικά Παντοπωλεία στον Ταύρο, στην Καλλιθέα, στην Δάφνη, στου Ζωγράφου, όπου επωφελούνται 700 οικογένειες (1.900 άτομα) μηνιαίως.

Επίσης, άνοιξε το έκτο Κοινωνικό Παντοπωλείο στην Καλλιθέα για ανασφάλιστους εμπόρους και ενισχύει παράλληλα το Κοινωνικό Παντοπωλείο της Ιεράς Μητροπόλεως Διδυμοτείχου, Ορεστιάδος και Σουφλίου στην Ορεστιάδα. Εφαρμόζει πρόγραμμα Κινητής Μονάδας Υγείας σε ενορίες της Ι.Α.Α. για εξέταση ενοριτών και αναξιοπαθούντων. Δημιούργησε το Ιατρείο Κοινωνικής Αποστολής με τον ΙΣΑ με 256 εθελοντές ιατρούς 23 ειδικοτήτων στο Κεντρικό, 6 παραρτήματα στην Αττική και 2 στο Καστελόριζο και στον Κυπρίνο Ορεστιάδος. Μέχρι στιγμής, έχουν πραγματοποιηθεί 16.800 επισκέψεις από ανασφάλιστους ασθενείς και έχουν εμβολιαστεί 2.800 ανασφάλιστα παιδιά.

Επίσης, έχει γίνει συλλογή σε 30 Δήμους της Αττικής και 10 ενορίες της Ι.Α.Α. 300.000 φαρμάκων σε συνεργασία με τον ΣΚΑΙ και τον Ιατρικό Σύλλογο Αθηνών.

Έχουν στηριχθεί 21 ακριτικές περιοχές της νησιωτικής και ηπειρωτικής Ελλάδας με φαρμακευτικό και υγειονομικό υλικό, καθώς και 383 επωφελούμενοι από την Μονάδα Αντιμετώπισης Ασθενών Alzheimer και Συναφών Παθήσεων της Αποστολής στο Χαλάνδρι.

Η Αποστολή διαθέτει 2 Στέγες Υποστηριζόμενης Διαβίωσης για άτομα με σύνδρομο Down ή νοητική

22-0264_l_e_thrisk_bm_1-64_18b.indd 120 20/7/2020 2:59:56 μμ

υστέρηση, ξενώνα για ψυχικά ασθενείς, Κέντρα Ημέρας Υγείας και Κινητές Μονάδες Ψυχικής Υγείας στην ελληνική επικράτεια για 19.044 επωφελούμενους, ενώ λειτουργεί και ξενώνας ασυνόδευτων ανήλικων μεταναστών.

Η Αποστολή άνοιξε τις πόρτες του Βρεφονηπιακού της Σταθμού στο Δήλεσι με 27 νήπια. Στην Αποστολή γίνονται μαθήματα Ελληνικής Γλώσσας σε μετανάστες, ενώ μοιράζει υποτροφίες για προπτυχιακές και μεταπτυχιακές σπουδές σε συνεργασία με το Athens Information Technology (AIT).

Επιπλέον, με το πρόγραμμα «Έχω Αποστολή», έχουν στηριχθεί και ενισχυθεί σχολικές βιβλιοθήκες της ακριτικής Ελλάδας με 33.000 βιβλία και γραφική ύλη για χιλιάδες Ελληνόπουλα.

Η Αποστολή, μετά από δυόμισι χρόνια ζωής εξακολουθεί να δημιουργεί ένα κόσμο κοινωνικής συνοχής πρόνοιας και υγείας.

Από τον δικτυακό τόπο της «Αποστολής», 10/02/2013

Οι εκδηλώσεις της αγάπης των χριστιανών της Αλεξάνδρειας σε περίοδο επιδημίας πανώλης (γύρω στα 250μ.Χ.) (Διονύσιος Αλεξανδρείας)

«Τώρα πραγματικά όλα θρηνούν και όλοι πενθούν, και ολόγυρα στην πόλη ακούγονται γοερά κλάματα εξαιτίας του πλήθους εκείνων που έχουν πεθάνει και πεθαίνουν κάθε μέρα. Γιατί όπως έχει γραφτεί για τα πρωτότοκα των Αιγυπτίων, έτσι και τώρα «έγινε κραυγή μεγάλη· αφού δεν υπάρχει σπίτι, μέσα στο οποίο να μην υπάρχει κάποιος πεθαμένος[...]».

22-0264_l_e_thrisk_bm_1-64_18b.indd 121 20/7/2020 2:59:56 μμ

Οι περισσότεροι λοιπόν από τους αδελφούς μας από πολύ μεγάλη και αδερφική αγάπη, αφοσιωμένοι ο ένας στον άλλο και χωρίς να υπολογίζουν τις συνέπειες για τον εαυτό τους, έκαναν επισκέψεις στους άρρωστους, τους προσέφεραν τις υπηρεσίες τους, τους περιποιούνταν «εν Χριστώ» και πέθαιναν πολύ ευχαρίστως μαζί τους, αφού προηγουμένως πάθαιναν μόλυνση από την επαφή τους με τους άλλους, κολλούσαν την αρρώστια από τους πλησίον και, με τη θέλησή τους, δοκίμαζαν τους πόνους. Και πολλοί, αφού περιποιήθηκαν τους άλλους στην αρρώστια τους και τους έδωσαν δύναμη, οι ίδιοι πέθαιναν, μεταφέροντας κατά κάποιο τρόπο το θάνατο εκείνων στους εαυτούς τους. Οι άριστοι λοιπόν από τους αδελφούς μας και μερικοί πρεσβύτεροι και διάκονοι και λαϊκοί με αυτό τον τρόπο έφυγαν από τη ζωή, επαινούμενοι πολύ, έτσι ώστε και αυτό το είδος του θανάτου, που ήταν αποτέλεσμα μεγάλης ευσέβειας και δυνατής πίστεως, να μη φαίνεται καθόλου ότι είναι κατώτερο από το μαρτύριο. Και αφού με απλωμένα χέρια σήκωναν τα σώματα των άγιων στην αγκαλιά τους και τους έκλειναν τα μάτια και τα στόματα και τούς μετέφεραν πάνω στους ώμους, και τούς σαβάνωναν και τους έλουζαν και τους στόλιζαν με τη νεκρική στολή, μετά από λίγο χρόνο, το ίδιο γινόταν και σ' αυτούς, γιατί, πάντοτε εκείνοι που απέμεναν στη ζωή, ακολουθούσαν στο θάνατο αυτούς που πέθαναν προηγουμένως. Οι ειδωλολάτρες όμως έκαναν τελείως τα αντίθετα· έδιωχναν ακόμη και εκείνους που μόλις άρχιζαν να αρρωσταίνουν, και απέφευγαν τους αγαπημένους τους και τους πετούσαν στους δρόμους μισοπεθαμένους, και τους νεκρούς τούς έριχναν άταφους στα

22-0264_l_e_thrisk_bm_1-64_18b.indd 122 20/7/2020 2:59:56 μμ

σκουπίδια, στην προσπάθειά τους να μην τους πλησιάσει ο θάνατος, πράγμα που δεν ήταν εύκολο να αποφύγουν, παρ' όλο ότι μηχανεύονταν πολλά».

Διονυσίου Αλεξανδρείας, Εορταστική επιστολή προς τους αδελφούς της Αλεξανδρείας.

Το έργο της Εκκλησίας της Αλβανίας

[...] Για να στηρίξουμε την οικονομία της Εκκλησίας της Αλβανίας, σκεφτήκαμε ότι μια λύση θα ήταν ένα υδροηλεκτρικό έργο, το οποίο έχει τα εξής πλεονεκτήματα. Είναι μια επένδυση με απόλυτο σεβασμό στο περιβάλλον [...] που χρησιμοποιεί ανανεώσιμες πηγές, [...] που έχει έναν κοινωνικό χαρακτήρα, είναι μια ευλογία από τον Θεό συνεχής. [...] Είναι μια επένδυση που φέρνει έσοδα. Αλλά αυτά τα έσοδα δεν τα σκεφτόμαστε μόνο για μισθούς ή άλλα πράγματα της εκκλησίας. Το 40% θα βοηθά αυτή την κατάσταση. Το άλλο 40% πηγαίνει στην Παιδεία. Τα υπόλοιπα πηγαίνουν σε άλλες ανάγκες. Και ένα 5-10% πηγαίνουν σε Εκκλησίες πιο φτωχές από εμάς.

Στην Εκκλησία της Αλβανίας δώσαμε [...] έμφαση στη νεολαία. Για μας η νεολαία δεν είναι το μέλλον αλλά το παρόν. Φροντίσαμε με κατασκηνώσεις, κατηχητικά σχολεία, με οργάνωση κέντρων νεολαίας [...]. Είμαστε μια εκκλησία ανοιχτή σε όλο τον κόσμο και την κοινωνία [...]. Αρχίσαμε με Νηπιαγωγεία. Τώρα έχουμε 20 νηπιαγωγεία σε διάφορα μέρη. Προχωρήσαμε με Δημοτικά, με Γυμνάσια, με Λύκεια. Τολμήσαμε να δημιουργήσουμε και ΙΕΚ. Το τελευταίο «πείραμά μας» [...], προχωρήσαμε και σε Πανεπιστήμιο. Σε όλους αυτούς τους τομείς έπρεπε να βοηθούμε. Τα χρήματα [...] δεν

22-0264_l_e_thrisk_bm_1-64_18b.indd 123 20/7/2020 2:59:56 μμ

έγιναν μόνο κτίσματα. Έχουμε κτίσει βέβαια 150 νέες Εκκλησίες και έχουμε [...] επισκευάσει άλλες 160. Πολλά όμως από αυτά τα χρήματα έμπαιναν στην άκρη για την εκπαίδευση και την υγεία. Είδατε την Κλινική που έγινε. [...] Η Κλινική είναι μια ευλογία από τον Θεό και έχει μόνο τα καλύτερα μηχανήματα, καινούργια [...]. Ποτέ δεν δέχτηκα μεταχειρισμένα. Θυμάμαι τη μητέρα μου που έλεγε: στους φτωχούς ποτέ δεν θα δώσεις μεταχειρισμένα ρούχα. [...] Στο Δυρράχιο έχουμε ιδρύσει Θεολογική Ακαδημία. [...].

Εμείς [...] ακτινοβολούμε αυτό που έχουμε. Το μοιράζουμε, δεν κρατούμε τίποτε για τον εαυτό μας. [...] Από την πρώτη στιγμή φροντίσαμε να έχουμε εξαίρετες σχέσεις με τους άλλους ανθρώπους που αναζητούσαν τον Θεό. Αυτό που προσπάθησα αμέσως ήταν ένας διάλογος. Όχι πια θρησκειολογικός, αλλά ένας διάλογος ζωής. Έχουμε κοινά προβλήματα και τα αντιμετωπίζουμε μαζί με πολύ σεβασμό. [...] Πιστεύω απόλυτα ότι βασικός ρόλος της εκκλησίας είναι η καταλλαγή. [...] Στην Ελλάδα αντιμετωπίσαμε σωστά την προσφυγική κρίση. [...] Για μένα το πιο συγκινητικό είναι εκείνες οι γιαγιάδες που έπαιρναν τα μικρούλια τα προσφυγόπουλα και τους έδιναν γάλα. Είναι μια συντριπτική εικόνα μεγαλείου. [...] Αυτό το DNA της αγάπης, του σεβασμού στον ξένο, στον άγνωστο, αυτό είναι [...] η μεγάλη περιουσία που έχουμε ως λαός. [...] Δεν θυσιάζεσαι εύκολα, αν δεν έχεις έμπνευση. Αν δεν έχεις αγάπη, γιατί να θυσιαστείς;

Ο Αρχιεπίσκοπος Αλβανίας Αναστάσιος. (2017) ΕΡΤ1 (στην εκπομπή ΕΠΩΝΥΜΩΣ, αποφώνηση) (08.01.2017)

22-0264_l_e_thrisk_bm_1-64_18b.indd 124 20/7/2020 2:59:56 μμ

Σημειώνουμε...

22-0264_l_e_thrisk_bm_1-64_18b.indd 125 20/7/2020 2:59:56 μμ

22-0264_l_e_thrisk_bm_1-64_18b.indd 126 20/7/2020 2:59:56 μμ

2.2. ΘΕΙΑ ΕΥΧΑΡΙΣΤΙΑ: Η ΤΑΥΤΟΤΗΤΑ ΤΗΣ ΕΚΚΛΗΣΙΑΣ

Επίπεδα έκφρασης της Θείας Ευχαριστίας στην ιστορία και στην καθημερινότητα.

Με βάση τα ερωτήματα που ακολουθούν θα δημιουργήσουμε στον πίνακα τέσσερις στήλες όπου θα καταγράψουμε τις απαντήσεις σας σε κάθε ένα από τα ερωτήματα: Για ποιο λόγο οι άνθρωποι λένε «ευχαριστώ» σε κάποιον; Με ποιους τρόπους εκφράζουν την ευχαριστία τους οι άνθρωποι στους ανθρώπους; Για ποιο λόγο οι άνθρωποι λένε «ευχαριστώ» στον Θεό; Με ποιους τρόπους εκφράζουν την ευχαριστία τους οι άνθρωποι στον Θεό;

Η θεραπεία των δέκα λεπρών (Λκ 17, 11-19)

Πηγαίνοντας ο Ιησούς προς την Ιερουσαλήμ, περνούσε ανάμεσα από τη Σαμάρεια και τη Γαλιλαία. Καθώς έμπαινε σ' ένα χωριό, τον συνάντησαν δέκα λεπροί· στάθηκαν λοιπόν από μακριά και του φώναζαν δυνατά: «Ιησού, αφέντη, ελέησέ μας!». Βλέποντάς τους εκείνος τούς είπε: «Πηγαίνετε να σας εξετάσουν οι ιερείς». Και καθώς πήγαιναν, καθαρίστηκαν από τη λέπρα. Ένας απ' αυτούς, όταν είδε ότι θεραπεύτηκε, γύρισε δοξάζοντας με δυνατή φωνή τον Θεό, έπεσε με το πρόσωπο στα πόδια του Ιησού και τον ευχαριστούσε. Κι αυτός ήταν Σαμαρείτης. Τότε ο Ιησούς είπε: «Δε θεραπεύτηκαν και οι δέκα; Οι άλλοι εννιά πού είναι; Κανένας τους δε βρέθηκε να γυρίσει να δοξάσει τον Θεό

22-0264_l_e_thrisk_bm_1-64_18b.indd 127 20/7/2020 2:59:56 μμ

παρά μόνο τούτος εδώ ο αλλοεθνής;». Και σ' αυτόν είπε: «Σήκω και πήγαινε στο καλό· η πίστη σου σε έσωσε».

Θεία Ευχαριστία, η ταυτότητα της Εκκλησίας

Αφού διαβάσουμε τα παρακάτω αποσπάσματα από την Παλαιά και την Καινή Διαθήκη και τη Θεία Λειτουργία σχετικά με το νόημα της θυσίας προς τον Θεό και της θυσίας του Θεανθρώπου Χριστού στον σταυρό (σε σύνδεση με τη Θεία Ευχαριστία) ας προσπαθήσουμε να εντοπίσουμε ομοιότητες και διαφορές και να τις ανακοινώσουμε στην ολομέλεια της τάξης.

1. Παλαιά Διαθήκη:

- **Γεν 4, 3-4: «Ο Κάιν πρόσφερε στον Κύριο θυσία από τους καρπούς της γης. Ο Αβελ πρόσφερε κι αυτός από τα πρωτότοκα πρόβατα του κοπαδιού του και μάλιστα τα παχύτερα μέρη τους».**
- **Αρ 15, 1-3: «Ο Κύριος έδωσε στο Μωυσή τις ακόλουθες εντολές για τους Ισραηλίτες: Όταν θα μπείτε στη χώρα που θα σας δώσω να κατοικήσετε, θα προσφέρετε στον Κύριο θυσίες. Δυνατόν να προσφέρετε από τα βόδια σας ή τα πρόβατά σας θυσία που γίνεται με φωτιά, είτε αυτή είναι ολοκαύτωμα είτε θυσία για εκπλήρωση τάματος**

22-0264_l_e_thrisk_bm_1-64_18b.indd 128 20/7/2020 2:59:56 μμ

είτε εκούσια προσφορά, είτε θυσία με την ευκαιρία κάποιας γιορτής σας – η ευωδιά αυτών των θυσιών ευχαριστεί τον Κύριο».

- **Ψαλμ 51, 19:**
  «Θυσία για το Θεό είναι το συντριμμένο πνεύμα·
  καρδιά ταπεινωμένη και υποταγμένη,
  ο Θεός δεν την καταφρονεί».

2. Καινή Διαθήκη:

- **Μτ 9, 13: «Και πηγαίνετε να μάθετε τι σημαίνει, αγάπη θέλω και όχι θυσία».**
- **Ρωμ 12, 1: «Ο Θεός, αδερφοί, μας έδειξε το έλεός του. Σας παρακαλώ, λοιπόν, να του προσφέρετε όλο τον εαυτό σας θυσία ζωντανή, άγια, ευπρόσδεκτη στον Θεό. Αυτή είναι η πραγματική πνευματική σας λατρεία».**
- **Εβρ 9, 14: «Αυτός [ο Χριστός], έχοντας το Πνεύμα του Θεού, πρόσφερε τον εαυτό του άψογη θυσία στον Θεό, κι έτσι θα καθαρίσει τη συνείδησή σας από τα έργα που οδηγούν στο θάνατο, για να μπορείτε να λατρεύετε τον αληθινό Θεό».**
- **Εβρ 13, 15-16: «Ας προσφέρουμε, λοιπόν, συνεχώς στον Θεό δια του Ιησού σαν θυσία τον ύμνο μας, δηλαδή τον καρπό των χειλιών μας, που ομολογούν το μεγαλείο του. Μην ξεχνάτε ακόμα να κάνετε το καλό και να μοιράζεστε με τους άλλους ό,τι έχετε. Με τέτοιες θυσίες ευχαριστείται ο Θεός».**

22-0264_l_e_thrisk_bm_1-64_18b.indd 129 20/7/2020 2:59:56 μμ

- **Εφ. 5, 2: «Μιμηθείτε λοιπόν τον Θεό, αφού είστε αγαπητά του παιδιά· να συμπεριφέρεστε με αγάπη κατά το πρότυπο του Χριστού, που μας αγάπησε κι έδωσε τη ζωή του για μας, προσφορά και θυσία που τη δέχεται ευχάριστα ο Θεός».**

3. Θεία Λειτουργία Αγίου Ιωάννου του Χρυσοστόμου (ενδεικτικά):

Ευχή της Προσκομιδής (Λειτουργία Ι. Χρυσοστόμου)

Κείμενο

Κύριε ὁ Θεὸς ὁ παντοκράτωρ, ὁ μόνος ἅγιος, ὁ δεχόμενος θυσίαν αἰνέσεως παρὰ τῶν ἐπικαλουμένων σε ἐν ὅλῃ καρδίᾳ, πρόσδεξαι καὶ ἡμῶν τῶν ἁμαρτωλῶν τὴν δέησιν καὶ προσάγαγε τῷ ἁγίῳ σου θυσιαστηρίῳ· καὶ ἱκάνωσον ἡμᾶς προσενεγκεῖν σοι δῶρά τε καὶ θυσίας πνευματικὰς ὑπὲρ τῶν ἡμετέρων ἁμαρτημάτων καὶ τῶν τοῦ λαοῦ ἀγνοημάτων. Καὶ καταξίωσον ἡμᾶς εὑρεῖν χάριν ἐνώπιόν σου, τοῦ γενέσθαι σοι εὐπρόσδεκτον τὴν θυσίαν ἡμῶν, καὶ ἐπισκηνῶσαι τὸ Πνεῦμα τῆς χάριτός σου τὸ ἀγαθὸν ἐφ᾽ ἡμᾶς καὶ ἐπὶ τὰ προκείμενα δῶρα ταῦτα καὶ ἐπὶ πάντα τὸν λαόν σου.

22-0264_l_e_thrisk_bm_1-64_18b.indd 130 20/7/2020 2:59:56 μμ

Μετάφραση

Κύριε, Θεέ παντοκράτορα, εσύ που είσαι ο μόνος άγιος, που δέχεσαι θυσία δοξολογίας από 'κείνους που μ' όλη την καρδιά τους σε επικαλούνται, δέξου και από εμάς τους αμαρτωλούς τη δέησή μας και φέρ' την στο άγιο και ουράνιο θυσιαστήριό σου – και κάνε μας ικανούς να σου προσφέρουμε δώρα και πνευματικές θυσίες για τη συγχώρηση των δικών μας (των ιερέων) αμαρτημάτων και 'κείνων που από άγνοια κάνει ο λαός. Και αξίωσέ μας να 'χουμε τη θεία σου χάρη, για να 'ναι καλοδεχούμενη από σένα η θυσία μας και να παραμείνει σε μας το Άγιο Πνεύμα της χάρης σου και σ' αυτά εδώ τα τίμια δώρα και σ' όλο το λαό σου.

Σχολικό βιβλίο Θρησκευτικών
Α΄ Λυκείου, ΔΕ 15, σ. 87.

22-0264_l_e_thrisk_bm_1-64_18b.indd 131 20/7/2020 2:59:56 μμ

1. Θεία Λειτουργία

Η ΑΓΙΑ ΑΝΑΦΟΡΑ

Διάκονος
Στῶμεν καλῶς· στῶμεν μετὰ φόβου· πρόσχωμεν τὴν ἁγίαν ἀναφορὰν ἐν εἰρήνῃ προσφέρειν.
Χορός: Ἔλεον εἰρήνης, θυσίαν αἰνέσεως.

Ἱερεύς:
Ἄξιον καὶ δίκαιον σὲ ὑμνεῖν, σὲ εὐλογεῖν, σὲ αἰνεῖν, σοὶ εὐχαριστεῖν, σὲ προσκυνεῖν ἐν παντὶ τόπῳ τῆς δεσποτείας σου.

Η ΑΓΙΑ ΑΝΑΦΟΡΑ

Διάκονος
Ἂς σταθοῦμε καλά· ἂς σταθοῦμε μὲ φόβο· ἂς προσέξουμε νὰ προσφέρωμε τὴν ἁγία ἀναφορὰ μὲ εἰρήνη.
Χορός: Εἰρηνικὴ ἡ ἀγάπη μας, δοξαστικὴ ἡ θυσία μας.

Ἱερεύς:
Ἄξιο καὶ δίκαιο εἶναι νὰ σὲ ὑμνοῦμε, νὰ σὲ εὐλογοῦμε, νὰ σὲ δοξολογοῦμε, νὰ σὲ εὐχαριστοῦμε καὶ νὰ σὲ προσκυνοῦμε σὲ κάθε τόπο ποὺ κυβερνᾶ ἡ πρόνοιά σου.

22-0264_l_e_thrisk_bm_1-64_18b.indd 132 20/7/2020 2:59:56 μμ

Σὺ γὰρ εἶ Θεὸς ἀνέκφραστος, ἀπερινόητος, ἀόρατος, ἀκατάληπτος, ἀεὶ ὢν ὡσαύτως ὤν· σὺ καὶ ὁ μονογενής σου Υἱὸς καὶ τὸ Πνεῦμά σου τὸ Ἅγιον. Σὺ ἐκ τοῦ μὴ ὄντος εἰς τὸ εἶναι ἡμᾶς παρήγαγες καὶ παραπεσόντας ἀνέστησας πάλιν καὶ οὐκ ἀπέστης πάντα ποιῶν ἕως ἡμᾶς εἰς τὸν οὐρανὸν ἀνήγαγες καὶ τὴν βασιλείαν σου ἐχαρίσω τὴν μέλλουσαν. Ὑπὲρ τούτων ἁπάντων **εὐχαριστοῦμέν** σοι καὶ τῷ μονογενεῖ σου Υἱῷ καὶ τῷ Πνεύματί σου τῷ Ἁγίῳ· ὑπὲρ πάντων ὧν ἴσμεν καὶ ὧν οὐκ ἴσμεν, τῶν φανερῶν καὶ ἀφανῶν εὐεργεσιῶν, τῶν εἰς ἡμᾶς γεγενημένων.

Γιατὶ ἐσύ ’σαι Θεός, ποὺ δὲν μποροῦμε νὰ ἐκφράσουμε μὲ τὸ λόγο, οὔτε νὰ σὲ βάλωμε στὸ νοῦ μας, οὔτε νὰ σὲ δοῦμε μὲ τὰ μάτια, οὔτε νὰ σὲ καταλάβωμε· δὲν ἀλλάζεις ποτὲ καὶ εἶσαι πάντα καὶ παντοῦ ὁ ἴδιος, ἐσὺ καὶ ὁ μονογενής σου Υἱὸς καὶ τὸ Ἅγιο Πνεῦμα σου. Σὺ ἀπὸ τὸ μηδὲν μᾶς ἔδωσες ὕπαρξη κι ὅταν ξεπέσαμε πάλι μᾶς σήκωσες καὶ δὲν ἔπαψες νὰ κάνης τὰ πάντα, ὥσπου μᾶς ἀνέβασες στὸν οὐρανὸ καὶ μᾶς χάρισες τὴ μέλλουσα βασιλεία σου. Γιὰ ὅλ’ αὐτά, σένα εὐχαριστοῦμε, τὸν Πατέρα καὶ τὸν μονογενή σου Υἱὸ καὶ τὸ Ἅγιο Πνεῦμα· γιὰ ὅλ’ αὐτά, ὅσα ξέρομε κι ὅσα δὲν ξέρομε, γιὰ ὅσες βλέπομε κι ὅσες δὲν βλέπομε εὐεργεσίες, ποὺ ἔκαμες σὲ μᾶς.

22-0264_l_e_thrisk_bm_1-64_18b.indd 133 20/7/2020 2:59:56 μμ

Εὐχαριστοῦμέν σοι καὶ ὑπὲρ τῆς λειτουργίας ταύτης, ἣν ἐκ τῶν χειρῶν ἡμῶν δέξασθαι κατηξίωσας, καίτοι σοι παρεστήκασι χιλιάδες ἀρχαγγέλων καὶ μυριάδες ἀγγέλων, τὰ Χερουβεὶμ καὶ τὰ Σεραφείμ, ἑξαπτέρυγα, πολυόμματα, μετάρσια, πτερωτά.
[...]

Ἱερεύς
Μετὰ τούτων καὶ ἡμεῖς τῶν μακαρίων δυνάμεων, Δέσποτα φιλάνθρωπε, βοῶμεν καὶ λέγομεν· Ἅγιος εἶ καὶ πανάγιος, σὺ καὶ ὁ μονογενής σου Υἱὸς καὶ τὸ Πνεῦμά σου τὸ Ἅγιον. Ἅγιος εἶ καὶ πανάγιος καὶ μεγαλοπρεπὴς ἡ δόξα σου· ὃς τὸν κόσμον σου οὕτως ἠγάπησας, ὥστε τὸν Υἱόν σου τὸν μονογενῆ δοῦναι, ἵνα πᾶς ὁ πιστεύων εἰς αὐτὸν μὴ ἀπόληται, ἀλλ᾽ ἔχῃ ζωὴν αἰώνιον. Ὃς ἐλθὼν καὶ πᾶσαν τὴν ὑπὲρ ἡμῶν οἰκονομίαν πληρώσας, τῇ νυκτὶ ᾗ παρεδίδοτο, μᾶλλον δὲ ἑαυτὸν παρεδίδου, ὑπὲρ τῆς τοῦ κόσμου ζωῆς, λαβὼν ἄρτον ἐν ταῖς ἁγίαις αὐτοῦ καὶ ἀχράντοις καὶ ἀμωμήτοις χερσίν, εὐχαριστήσας καὶ εὐλογήσας, ἁγιάσας, κλάσας, ἔδωκε τοῖς ἁγίοις αὐτοῦ μαθηταῖς καὶ ἀποστόλοις, εἰπών·
Λάβετε, φάγετε· τοῦτό μού ἐστι τὸ σῶμα, τὸ ὑπὲρ ὑμῶν κλώμενον, εἰς ἄφεσιν ἁμαρτιῶν.

Χορὸς: Ἀμήν.

22-0264_l_e_thrisk_bm_1-64_18b.indd 134 20/7/2020 2:59:56 μμ

Σὲ εὐχαριστοῦμε καὶ γι᾽ αὐτὴν ἐδῶ τὴ λειτουργία, ποὺ καταδέχτηκες νὰ δεχθῆς ἀπὸ τὰ χέρια μας, ἂν καὶ σὲ παραστέκουν χιλιάδες ἀρχαγγέλων καὶ ἑκατομμύρια ἀγγέλων, τὰ Χερουβεὶμ καὶ τὰ Σεραφείμ, ποὺ μὲ ἕξι φτεροῦγες, μὲ πολλὰ μάτια, πετοῦν καὶ φτερουγίζουν [...]

Ἱερεύς
Μαζὶ μὲ αὐτὲς καὶ μεῖς τὶς ἅγιες δυνάμεις, Δέσποτα φιλάνθρωπε, μεγαλόφωνα λέμε· Ἅγιος εἶσαι καὶ πανάγιος, ἐσὺ καὶ ὁ μονογενὴς Υἱός σου καὶ τὸ Ἅγιο Πνεῦμα σου· Ἅγιος εἶσαι καὶ πανάγιος καὶ μεγαλόπρεπη εἶναι ἡ δόξα σου· ἐσύ, ποὺ τόσο ἀγάπησες τὸν κόσμο σου, ὥστε νὰ δώσης τὸν μονογενή σου Υἱό, γιὰ νὰ μὴ χαθῆ κανένας ποὺ πιστεύει σ᾽ αὐτόν, ἀλλὰ νὰ ἔχη αἰώνια ζωή. Ἐκεῖνος, ὅταν ἦλθε κι ἔκαμε ὅλα ὅσα εἶχες οἰκονομήσει γιὰ μᾶς, τὴ νύχτα ποὺ παραδινόταν, μᾶλλον δὲ ὁ ἴδιος παράδινε τὸν ἑαυτό του γιὰ τὴ ζωὴ τοῦ κόσμου, πῆρε ψωμὶ στὰ ἅγια κι ἀμόλυντα κι ἀναμάρτητα χέρια του, εὐχαρίστησε καὶ τὸ εὐλόγησε, τὸ ἁγίασε καὶ τὸ ἔκοψε, τὸ ἔδωσε στοὺς ἁγίους μαθητές του καὶ ἀποστόλους καὶ εἶπε·
Λάβετε, φάγετε· αὐτὸ εἶναι τὸ σῶμα μου, ποὺ κόβεται καὶ προσφέρεται γιὰ σᾶς, γιὰ τὴν ἄφεση τῶν ἁμαρτιῶν.

Χορὸς: Ἀμήν.

22-0264_l_e_thrisk_bm_1-64_18b.indd 135 20/7/2020 2:59:56 μμ

Ἱερεύς
Πίετε ἐξ αὐτοῦ πάντες· τοῦτό ἐστι τὸ αἷμά μου, τὸ τῆς καινῆς Διαθήκης, τὸ ὑπὲρ ὑμῶν καὶ πολλῶν ἐκχυνόμενον, εἰς ἄφεσιν ἁμαρτιῶν.

Χορός: Ἀμήν.

Ἱερεύς
Μεμνημένοι τοίνυν τῆς σωτηρίου ταύτης ἐντολῆς, καὶ πάντων τῶν ὑπὲρ ἡμῶν γεγενημένων, τοῦ σταυροῦ, τοῦ τάφου, τῆς τριημέρου ἀναστάσεως, τῆς εἰς οὐρανοὺς ἀναβάσεως, τῆς ἐκ δεξιῶν καθέδρας, τῆς δευτέρας καὶ ἐνδόξου πάλιν παρουσίας,
Τὰ σὰ ἐκ τῶν σῶν σοὶ προσφέρομεν κατὰ πάντα καὶ διὰ πάντα. [...]

Ἱερεύς
Ἔτι προσφέρομέν σοι τὴν **λογικὴν ταύτην καὶ ἀναίμακτον λατρείαν**, καὶ παρακαλοῦμέν σε καὶ δεόμεθα καὶ ἱκετεύομεν· κατάπεμψον τὸ Πνεῦμά σου τὸ Ἅγιον ἐφ᾽ ἡμᾶς καὶ ἐπὶ τὰ προκείμενα δῶρα ταῦτα. Καὶ ποίησον τὸν μὲν ἄρτον τοῦτον τίμιον σῶμα τοῦ Χριστοῦ σου. Ἀμήν· τὸ δὲ ἐν τῷ ποτηρίῳ τούτῳ τίμιον αἷμα τοῦ Χριστοῦ σου. Ἀμήν· μεταβαλὼν τῷ Πνεύματί σου τῷ Ἁγίῳ. Ἀμήν, ἀμήν, ἀμήν.

22-0264_l_e_thrisk_bm_1-64_18b.indd 136 20/7/2020 2:59:56 μμ

Ἱερεύς
Πιεῖτε ἀπ᾽ αὐτὸ ὅλοι· αὐτὸ εἶναι τὸ αἷμα μου, τὸ αἷμα τῆς Καινῆς Διαθήκης, ποὺ χύνεται γιὰ σᾶς καὶ γιὰ ὅλους, γιὰ τὴν ἄφεση τῶν ἁμαρτιῶν.

Χορός: Ἀμήν.

Ἱερεύς
Μὲ τὴν ἀνάμνηση λοιπὸν αὐτῆς τῆς σωτήριας ἐντολῆς καὶ ὅλων ὅσα ἔγιναν γιὰ μᾶς, ποὺ εἶναι ὁ σταυρός, ὁ τάφος, ἡ τριήμερη ἀνάσταση, ἡ ἀνάληψη στοὺς οὐρανούς, ἡ καθέδρα στὰ δεξιὰ τοῦ Πατέρα, ἡ δεύτερη καὶ ἔνδοξη πάλι παρουσία,
Τὰ δικά σου ἀπ᾽ τὰ δικά σου προσφέρομε σ᾽ ἐσένα σὲ κάθε καιρὸ καὶ γιὰ ὅλες τὶς εὐεργεσίες. [...]

Ἱερεύς
Σοῦ προσφέρομε ἀκόμα αὐτὴ τὴ λογικὴ καὶ ἀναίμακτη λατρεία καὶ σὲ παρακαλοῦμε καὶ δεόμαστε καὶ ἱκετεύομε· στεῖλε τὸ Ἅγιο Πνεῦμα σου ἐπάνω σ᾽ ἐμᾶς κι ἐπάνω σ᾽ αὐτὰ ἐδῶ τὰ δῶρα. Καὶ κάμε αὐτὸν τὸν ἄρτο τίμιο σῶμα τοῦ Χριστοῦ σου. Ἀμήν. Κι αὐτὸν τὸν οἶνο, ποὺ εἶναι μέσα σὲ τοῦτο τὸ ποτήριο, τίμιο αἷμα τοῦ Χριστοῦ σου. Ἀμήν. Καὶ κάμε τούτη τὴ μεταβολὴ μὲ τὸ Ἅγιο Πνεῦμα σου. Ἀμήν. Ἀμήν. Ἀμήν.

22-0264_l_e_thrisk_bm_1-64_18b.indd 137 20/7/2020 2:59:56 μμ

Ὥστε γενέσθαι τοῖς μεταλαμβάνουσιν εἰς νῆψιν ψυχῆς, εἰς ἄφεσιν ἁμαρτιῶν, εἰς κοινωνίαν τοῦ Ἁγίου σου Πνεύματος, εἰς βασιλείας οὐρανῶν πλήρωμα, εἰς παρρησίαν τὴν πρὸς σέ, μὴ εἰς κρῖμα ἢ εἰς κατάκριμα. Ἔτι προσφέρομέν σοι τὴν λογικὴν ταύτην λατρείαν ὑπὲρ τῶν ἐν πίστει ἀναπαυσαμένων προπατόρων, πατέρων, πατριαρχῶν, προφητῶν, ἀποστόλων, κηρύκων, εὐαγγελιστῶν, μαρτύρων, ὁμολογητῶν, ἐγκρατευτῶν καὶ παντὸς πνεύματος δικαίου ἐν πίστει τετελειωμένου.

Ὥστε σὲ ᾽κείνους ποὺ μεταλαβαίνουν νὰ γίνουν γιὰ νὰ γαληνέψη ἡ ψυχή τους, γιὰ νὰ συγχωρεθοῦν οἱ ἁμαρτίες τους, γιὰ νὰ λάβουν τὶς δωρεὲς τοῦ Ἁγίου Πνεύματος, γιὰ νὰ πάρουν θέση στὴ βασιλεία τῶν οὐρανῶν, γιὰ νὰ ἔχουν παρρησία ἐνώπιόν σου κι ὄχι γιὰ νὰ ἁμαρτήσουν καὶ νὰ κατακριθοῦν. Ἀκόμα σοῦ προσφέρομε τὴ λογικὴ αὐτὴν ἐδῶ λατρεία γιὰ κείνους ποὺ ἀναπαύθηκαν μὲ πίστη, προπάτορες, πατέρες, πατριάρχες, προφῆτες, ἀπόστόλους, κήρυκες, εὐαγγελιστές, μάρτυρες, ὁμολογητές, ἀσκητές, καὶ γιὰ κάθε δίκαιο ἄνθρωπο ποὺ τελειώθηκε μὲ πίστη.

Απόδοση στη νεοελληνική: Μητροπολίτης Σερβίων και Κοζάνης Διονύσιος

22-0264_l_e_thrisk_bm_1-64_18b.indd 138 20/7/2020 2:59:56 μμ

2. Αγίου Νικόλαου Καβάσιλα, Ερμηνεία της Θείας Λειτουργίας

Τα τίμια δώρα

Το ψωμί και το κρασί που προσφέρουν οι πιστοί για τη λειτουργία, τα οποία συμβολίζουν το σώμα και το αίμα του Κυρίου, δεν τοποθετούνται από την αρχή στο Θυσιαστήριο για τη **θυσία**, αλλά πρώτα τοποθετούνται στην αγία Πρόθεση και αφιερώνονται στο Θεό σαν δώρα τίμια – αυτή είναι πλέον και η ονομασία τους.

Προσφέρουμε στο Θεό ψωμί και κρασί, γιατί αυτά αποτελούν τροφή αποκλειστικά ανθρώπινη, με την οποία συντηρείται και εκδηλώνεται η ζωή μας. Γι' αυτό και πιστεύεται πως, όταν προσφέρει κανείς τροφή, είναι σαν να προσφέρει την ίδια τη ζωή. [...] Άλλωστε ο Κύριος παρήγγειλε να Του προσφέρουμε ψωμί και κρασί, κι Αυτός πάλι [...] μας αντιπροσφέρει την αιώνια ζωή. [...]

Αγία αναφορά



Η Μετάληψη των Αποστόλων, Μονή Στουντένιτσα (Σερβία), 13ος αι

22-0264_l_e_thrisk_bm_1-64_18b.indd 139 20/7/2020 2:59:56 μμ

«Στῶμεν καλῶς· στῶμεν μετὰ φόβου. Πρόσχωμεν τὴν ἁγίαν ἀναφοράν ἐν εἰρήνῃ προσφέρειν», προτρέπει πάλι ο ιερέας. Δηλαδή: «Ας σταθούμε γερά σε όσα ομολογήσαμε με το "Πιστεύω…", χωρίς να κλονιζόμαστε από τους αιρετικούς. Ας σταθούμε με φόβο, γιατί είναι μεγάλος ο κίνδυνος να πλανηθούμε. Όταν έτσι σταθεροί παραμένουμε στην πίστη, τότε ας προσφέρουμε τα δώρα μας στον Θεό με ειρήνη». [...]

Ο ιερέας [...] καταλήγει με την εκφώνηση: «Τὰ σὰ ἐκ τῶν σῶν σοὶ προσφέροντες κατὰ πάντα καὶ διὰ πάντα, [...]». Με τούτα τα λόγια είναι σαν να λέει στον ουράνιο Πατέρα: «Σου προσφέρουμε την ίδια εκείνη προσφορά που ο ίδιος ο Μονογενής Σου Υιός πρόσφερε σ' Εσένα, τον Θεό και Πατέρα. Και προσφέροντάς την, Σ' ευχαριστούμε, γιατί κι Εκείνος προσφέροντάς την Σ' ευχαριστούσε. Τίποτα δικό μας δεν προσθέτουμε σε αυτή την προσφορά των δώρων. Γιατί δεν είναι δικά μας έργα τούτα τα δώρα, αλλά δικά Σου δημιουργήματα. Ούτε και δική μας επινόηση είναι αυτός ο τρόπος της λατρείας, αλλά Εσύ μας τον δίδαξες κι Εσύ μας παρακίνησες να Σε λατρεύουμε με αυτόν τον τρόπο. Γι' αυτό, όσα Σου προσφέρουμε, είναι εξ ολοκλήρου δικά Σου [...]».

Την ίδια στιγμή ο ιερέας προσπίπτει και ικετεύει θερμά τον Θεό. Παρακαλεί για τα δώρα που έχει μπροστά του, ώστε να δεχθούν το πανάγιο και παντοδύναμο Πνεύμα Του και να μεταβληθούν ο μεν άρτος στο ίδιο το άγιο σώμα του Χριστού, ο δε οίνος στο ίδιο το άχραντο αίμα Του.

Μετά απ' αυτές τις ευχές, η θεία ιερουργία ολοκληρώθηκε! Τα δώρα αγιάστηκαν! Η θυσία πραγματοποιήθηκε! [...] Γιατί ο άρτος [...] είναι το ίδιο το πανάγιο σώμα του Κυρίου [...].

22-0264_l_e_thrisk_bm_1-64_18b.indd 140 20/7/2020 2:59:56 μμ

Και πιστεύουμε πως έτσι είναι, γιατί ο ίδιος ο Κύριος είπε: «Τοῦτό ἐστι τὸ σῶμά μου [...] τοῦτό ἐστι τὸ αἷμά μου» (Μαρκ. 14:22, 24). Και γιατί ο Ίδιος παρήγγειλε στους Αποστόλους και σ' όλη την Εκκλησία: «Τοῦτο ποιεῖτε εἰς τὴν ἐμὴν ἀνάμνησιν» (Λουκ. 22:19). Δεν θα πρόσταζε να επαναλαμβάνουν αυτό το μυστήριο, αν δεν είχε σκοπό να τους δώσει δύναμη να το επιτελούν. Και ποια είναι η δύναμη; Το Άγιο Πνεύμα. Αυτό είναι που με το χέρι και τη γλώσσα των ιερέων τελεσιουργεί τα μυστήρια. Ο λειτουργός είναι υπηρέτης της χάριτος του αγίου Πνεύματος, χωρίς να προσφέρει τίποτε από τον εαυτό του. Γι' αυτό και δεν έχει σημασία αν τύχει να είναι ο ίδιος γεμάτος αμαρτίες.

3. Θεία Λειτουργία, η θυσία του Χριστού

Η θεία Λειτουργία ή η θεία Ευχαριστία είναι η ίδια θυσία που έκαμε ο Ιησούς Χριστός, προσφέροντάς της τον εαυτό του για τη σωτηρία του κόσμου. Το βράδυ στο μυστικό δείπνο, έκοψε το ψωμί, έδωκε στους μαθητές του και τους είπε· «Λάβετε φάγετε· τοῦτό ἐστι τό σῶμά μου…». Ευλόγησε ύστερα το ποτήριο, έδωκε τους μαθητές του και τους είπε· «Πίετε ἐξ αὐτοῦ πάντες· τοῦτό ἐστι τὸ αἷμά μου…». Και τις δυο φορές είπε καθαρά και εννοούσε κυριολεκτικά αυτό που έλεγε· «αυτό είναι το σώμα μου» και «αυτό είναι το αίμα μου». Αλλά δεν τους εβεβαίωσε μόνο γι' αυτό, αλλά και τους έδωκε εντολή και τους είπε· «Τοῦτο ποιεῖτε εἰς τὴν ἐμὴν ἀνάμνησι», αυτό να το κάνετε για να με ενθυμείσθε. Έτσι, λοιπόν η Εκκλησία τώρα, με την εντολή του Ιησού Χριστού, τελεί τη θεία Λειτουργία και συνεχίζει την ίδια θυσία και το Μυστήριο της θείας Ευχαριστίας.

22-0264_l_e_thrisk_bm_1-64_18b.indd 141 20/7/2020 2:59:56 μμ

Μέσα στα λόγια του Ιησού Χριστού προς τους μαθητές του είναι και η συνέχιση της θυσίας και η κοινωνία από το σώμα και το αίμα του. Η Λειτουργία δηλαδή και η θεία Ευχαριστία δεν είναι μόνο θυσία και ανάμνηση του μυστικού δείπνου, αλλά και η κοινωνία των πιστών. [...]

[Για τη φράση του λαού (χορού): Ἔλεον εἰρήνης, θυσίαν αἰνέσεως]:

…Ο ίδιος ο Ιησούς Χριστός επιβεβαιώνει το λόγο του Προφήτη· «Ἔλεος θέλω καὶ οὐ θυσίαν», που θα πει πως ο Θεός, αντί για άλλη θυσία, προτιμά και θέλει από τους ανθρώπους συμπάθεια και αγαπητική διάθεση μεταξύ τους. [...] Ο άγιος Ιωάννης ο Χρυσόστομος επιμένει στην κοινωνική διάσταση της ειρήνης, στη σημασία δηλαδή που έχει η θυσία του Ιησού Χριστού για την ειρήνη μεταξύ των ανθρώπων· [...]. Αν λοιπόν [λέει ο Χρυσόστομος] η θυσία έγινε και γίνεται για να έχεις ειρήνη με τον αδελφό σου, αλλά εσύ δεν το κατορθώνεις αυτό, τότε άδικα μετέχεις στη θυσία.

Ψαριανός, Δ., Μητροπολίτης Σερβίων και Κοζάνης (1986). Η Θεία Λειτουργία. Αθήνα: Αποστολική Διακονία, σ. 1-6, 306-309.

4. Μυσταγωγία

Η «είσοδος των αγίων μυστηρίων» (η Μεγάλη Είσοδος) υπενθυμίζει στον πιστό τη θεϊκή οικονομία για τη σωτηρία του ανθρώπου. Η σωτηρία αυτή πραγματοποιήθηκε με τη σταυρική θυσία, την οποία συμβολίζει η Μεγάλη Είσοδος.

22-0264_l_e_thrisk_bm_1-64_18b.indd 142 20/7/2020 2:59:56 μμ

[...] κατά τη διάρκεια της Θείας Λειτουργίας ο πιστός ακολουθεί μια διαδρομή πνευματικής μύησης και ανύψωσης από τα ατελέστερα στα τελειότερα, από τη γη στον ουρανό, από την ανθρώπινη στην αγγελική κατάσταση και, τελικά, στη θέωση. Μέσα από τη γνώση της διδασκαλίας του Κυρίου (Ευαγγέλιο), τη συστράτευση με τους αγγέλους για τη δοξολογία του Θεού (Τρισάγιος Ύμνος), την επίγνωση των ευεργεσιών του Θεού για τον άνθρωπο (Μεγάλη Είσοδος – Σύμβολο της Πίστεως), ο άνθρωπος εγκαταλείπει το «γήινο φρόνημα», συνειδητοποιεί την υιοθεσία του από τον Θεό και επιτυγχάνει την ένωση μαζί του (Θεία Μετάληψη).

Μάξιμος Ομολογητής, Μυσταγωγία.

Η Εκκλησία ως ευχαριστιακή σύναξη.

Ας χωριστούμε σε ομάδες και ας μελετήσουμε τα παρακάτω καινοδιαθηκικά χωρία και θεολογικά κείμενα με θέμα την ευχαριστιακή στάση/διάθεση του ανθρώπου απέναντι στον Θεό διαχρονικά. Στη συνέχεια, σε ένα φύλλο χαρτί ας γράψουμε (στο κέντρο) τις λέξεις «Ευχαριστία-Θεία Ευχαριστία». Στη συνέχεια ας προσπαθήσουμε να σημειώσουμε και να συνδέσουμε με την κεντρική έννοια ή/και μεταξύ τους τις πληροφορίες των κειμένων. Θα έχουμε υπόψη μας επιπλέον τρεις χρονικούς άξονες [Πριν την Πτώση/Εποχή του Χριστού (Μυστικός Δείπνος)/Πρώτοι

22-0264_l_e_thrisk_bm_1-64_18b.indd 143 20/7/2020 2:59:56 μμ

χριστιανικοί χρόνοι/Σήμερα], προκειμένου να ομαδοποιήσουμε καλύτερα το υλικό μας. Τα βασικά συμπεράσματα θα κοινοποιηθούν στην ολομέλεια μέσα από τις «κάρτες γνώσεων» που θα δημιουργήσουμε κατά τη διάρκεια.

1. Καινή Διαθήκη (για τη Θεία Λειτουργία):

- **Λκ 22,17-20: «Ύστερα πήρε το ποτήρι, έκανε ευχαριστήρια προσευχή και είπε: «Πάρτε το αυτό και μοιράστε το μεταξύ σας· σας λέω πως από ’δω και πέρα δε θα ξαναπιώ απ’ τον καρπό του αμπελιού, ώσπου να έρθει η βασιλεία του Θεού». Ύστερα πήρε ψωμί και, αφού έκανε ευχαριστήρια προσευχή, το κομμάτιασε και τους το έδωσε λέγοντας: «Αυτό είναι το σώμα μου, που παραδίνεται για χάρη σας· αυτό που κάνω τώρα, να το κάνετε στην ανάμνησή μου». Το ίδιο, μετά το δείπνο, πήρε και το ποτήρι λέγοντας: «Αυτό το ποτήρι είναι η νέα διαθήκη, που επισφραγίζεται με το αίμα μου το οποίο χύνεται για χάρη σας».**
- **Α΄ Κορ 10, 16: «Όταν πίνουμε το ποτήριο της ευχαριστίας, με το οποίο ευχαριστούμε τον Θεό, δεν κοινωνούμε με το αίμα του Χριστού; Κι όταν κόβουμε και μοιράζουμε τον άρτο, τρώγοντάς τον δεν κοινωνούμε με το σώμα του Χριστού;».**
- **Α΄ Κορ 11, 28: «Γι’ αυτό πρέπει να εξετάζει κανείς προσεκτικά τον εαυτό του, και τότε να τρώει από τον άρτο και να πίνει από το ποτήριο».**

22-0264_l_e_thrisk_bm_1-64_18b.indd 144 20/7/2020 2:59:56 μμ

2. Θεία Λειτουργία, Θεία Ευχαριστία

…Αλλά πολλές φορές… τη θεία Λειτουργία την ονομάσαμε και θεία Ευχαριστία. Γιατί η αγία αναφορά είναι μια προσφορά ευχαριστίας στον Θεό, καθώς το ακούσαμε στην προτροπή του ιερέα:

«Εὐχαριστήσωμεν τῷ Κυρίῳ» [...]. Ο λειτουργός ιερέας, παίρνοντας τη φωνή του λαού «Άξιον και δίκαιον», αρχίζει την ευχή της ευχαριστίας. «Ἄξιον καὶ δίκαιον σὲ ὑμνεῖν, σὲ εὐλογεῖν, σὲ αἰνεῖν, σοὶ εὐχαριστεῖν, σὲ προσκυνεῖν ἐν παντὶ τόπῳ τῆς δεσποτείας σου [...]».

[...] Η ευχή της αναφοράς είναι ευχή ευχαριστίας.

[...] Ο Ιησούς Χριστός ονομάζει το αίμα του αίμα της καινής διαθήκης, δηλαδή της νέας συμφωνίας μεταξύ του Θεού και των ανθρώπων. Η παλαιά συμφωνία επικυρώθηκε με τις θυσίες και το αίμα των ζώων· η νέα συμφωνία επικυρώθηκε με τη θυσία και το τίμιο αίμα του Ιησού Χριστού… Ο αμνός του Πάσχα στην παλαιά διαθήκη είναι η προτύπωση του Ιησού Χριστού στη θυσία του σταυρού. [...] Ο Ιησούς Χριστός προσφέρθηκε θυσία στο σταυρό για τις αμαρτίες του κόσμου [...]. Τη νύχτα πριν από το θάνατό του καθιέρωσε μια αληθινή θυσία ειρήνης και ευχαριστίας, τη Θεία Ευχαριστία.

Ψαριανός, Δ., Μητροπολίτης Σερβίων και Κοζάνης (1986). Η Θεία Λειτουργία. Αθήνα: Αποστολική Διακονία, σ. 323, 330, 335-336.

3. Η ευχαριστιακή ζωή

Η ευχαριστιακή ζωή στον Παράδεισο

Ο Πανάγαθος Θεός έπλασε τον άνθρωπο από αγάπη, ελεύθερα, για να συμμετάσχη στην Ζωή Του. Τον

22-0264_l_e_thrisk_bm_1-64_18b.indd 145 20/7/2020 2:59:56 μμ

επροίκισε με σπάνια χαρίσματα, το λογικό, το αυτεξούσιο, την αγαπητική δύναμι. Όλα αυτά αποτελούν το «κατ' εικόνα». Του έδωσε τα χαρίσματα αυτά για να μπορή να ζη σε κοινωνία με τον Θεό, να αγαπά τον Θεό, να συνομιλή με τον Θεό, να προσφέρεται στον Θεό. Σύμφωνα με το πρώτο κεφάλαιο της Γενέσεως ο άνθρωπος ζούσε στον Παράδεισο ευτυχισμένα, μέσα στην αγάπη του Ουράνιου Πατέρα. [...] Μέσα στον Παράδεισο ο Πανάγαθος Θεός τοποθέτησε τον άνθρωπο ως βασιλέα, να χρησιμοποιή όλα τα αγαθά που του έδωσε και χρησιμοποιώντας και εξουσιάζοντας αυτά σωστά να τα προσφέρη με ευχαριστία στον Θεό. Προσφέροντας δε στον Θεό την ευχαριστία για όλα τα δώρα που του έδωσε, να είναι συγχρόνως και ιερεύς.

Έτσι ο πρώτος άνθρωπος ήταν βασιλεύς και ιερεύς. Μπορούσε να δέχεται τα πρόσωπα, τους άλλους ανθρώπους, τα πράγματα, τον εαυτό του, ως δώρα του Θεού και ευχαριστώντας τον Θεό να τα επαναπροσφέρη πάλι στον Θεό και Πατέρα του ως θυσία· [...] είχε ως κέντρο της ζωής τον Θεό· όλα τα δεχόταν ως δώρα του Θεού και όλα τα επέστρεφε στον Θεό ως δώρα δικά Του. [...] Αυτή ήταν η ζωή των πρώτων ανθρώπων [...]. Όλη τους η ζωή ήταν μια ευχαριστία, μια εκδήλωσι ευγνωμοσύνης προς τον Ουράνιο Πατέρα. Ήταν μια ζωή αγαπητική. Ό,τι έκανε ο άνθρωπος ήταν μια έκφρασι αγάπης προς τον Θεό και προς τον συνάνθρωπό του. Επιτελούσε τρόπον τινά μια Θεία Λειτουργία, την Λειτουργία του Παραδείσου· [...]

Καψάνης, Γέροντας Γεώργιος, Προηγούμενος Ι. Μ. Οσίου Γρηγορίου.

22-0264_l_e_thrisk_bm_1-64_18b.indd 146 20/7/2020 2:59:57 μμ

4. Εκκλησία = Ευχαριστία

Στα αρχαιότερα κείμενα της Καινής Διαθήκης που κατέχομε, δηλαδή στις επιστολές του Αποστόλου Παύλου, ο όρος «Εκκλησία» χρησιμοποιείται για να δηλώσει την τοπική Εκκλησία, όχι σε οποιαδήποτε μορφή Της, αλλά στη Σύναξή της για τη Θ. Ευχαριστία. [...]

Μια άλλη μαρτυρία της ταυτίσεως της Ευχαριστιακής Συνάξεως με την Εκκλησία είναι η φράση «κατ' οἶκον ἐκκλησία», που απαντούμε πάλι στον Απ. Παύλο. Η κρατούσα άποψη είναι ότι η φράση αυτή εδήλωνε τη Σύναξη της τοπικής Εκκλησίας σε ένα από τα σπίτια των μελών της Εκκλησίας για να τελέσουν την Ευχαριστία [...]

[...] Δεν είναι άλλωστε τυχαίο ότι ο Ορθόδοξος Λαός μας, ζυμωμένος με την εκκλησιολογία αυτή, έχει ταυτίσει τον όρο «Εκκλησία» με τον χώρο όπου τελείται η Ευχαριστία: «Πηγαίνω στην Εκκλησία», αντί πηγαίνω στο Ναό. Δεν θα γινόταν αυτό, αν δεν ήταν ριζωμένος βαθιά στη συνείδηση του Λαού μας αυτός ο ταυτισμός Εκκλησίας και Ευχαριστίας. [...]

«… [με το Βάπτισμα] έχομε μια οντολογική αλλαγή, ότι ο άνθρωπος πρέπει να μπει πλέον σε μια νέα σχέση με τον κόσμο. Δεν μπορεί να είναι κανείς βαπτισμένος και να είναι μακριά από την βίωση της Κοινότητος της Εκκλησίας, γι' αυτό Βάπτισμα σημαίνει συγχρόνως και τοποθέτηση μέσα στην Κοινότητα της Εκκλησίας και κοινωνία στη Θεία Ευχαριστία.

[...] Το άλλο σημαντικό στοιχείο απ' την εμπειρία της Θείας Ευχαριστίας είναι ότι κάνει τη σχέση του ανθρώπου με τον Θεό σχέση που περνάει μέσα από τους άλλους. Μπορεί κανείς εύκολα να δημιουργήσει μια σχέση

22-0264_l_e_thrisk_bm_1-64_18b.indd 147 20/7/2020 2:59:57 μμ

με τον Θεό, η οποία να παραγνωρίζει, να παραμερίζει τον πλησίον. Αυτή είναι μια επικίνδυνη κατάσταση, η οποία μπορεί εύκολα να συμβεί έξω από την Ευχαριστιακή εμπειρία. Αλλά και στην Ευχαριστιακή εμπειρία παρεισφρέει πολλές φορές η ευσεβιστική ατομοκρατία, και βλέπει κανείς πολλές φορές έναν πιστό να πηγαίνει στη Θεία Ευχαριστία και να απομονώνεται από το υπόλοιπο Σώμα της Εκκλησίας, για να προσευχηθεί δήθεν καλύτερα, πράγμα που θα μπορούσε να το κάνει καλύτερα στο σπίτι του. Στη Θεία Λειτουργία δεν πηγαίνουμε για να προσευχηθούμε ως άτομα, πηγαίνουμε για να προσευχηθούμε μαζί με τους άλλους, ως Κοινότητα. Πρέπει, λοιπόν, να έχουμε διαρκώς συνείδηση ότι ο διπλανός μας είναι και αυτός μέλος τού ίδιου Σώματος και ότι δια μέσου της σχέσεως αυτής με τον διπλανό μας επικοινωνούμε με τον Θεό. [...] Ο άνθρωπος, λοιπόν, βιώνει [...] τη Βασιλεία του Θεού στη Θεία Ευχαριστία [...].

Γι' αυτό εμείς οι Ορθόδοξοι βιώνουμε την Εκκλησία με τρόπους, που πολλές φορές σκανδαλίζουν τους ετεροδόξους. Έχει, παραδείγματος χάριν, η Εκκλησία μας και η Θεία Ευχαριστία μια ιδιαίτερη λαμπρότητα: πολύ φως, λαμπρά άμφια, ωραία ψαλμωδία, ωραίες εικόνες, ωραία χρώματα. Όλα αυτά αποβλέπουν σε έναν σκοπό: στο να απεικονίσουν την Βασιλεία τού Θεού σε μας και να μας κάνουν να την προσευχηθούμε. [...]

Η βίωση του Μυστηρίου της Εκκλησίας, ενώ κατεξοχήν λαμβάνει χώρα μέσα στα Μυστήρια, προεκτείνεται και πέρα από τα Μυστήρια, στη ζωή του πιστού έξω από τα Μυστήρια, στις σχέσεις του με τους άλλους,

22-0264_l_e_thrisk_bm_1-64_18b.indd 148 20/7/2020 2:59:57 μμ

στη σχέση του με τον υλικό κόσμο. [...] Αυτή η συνειδητοποίηση της συγκρούσεως μεταξύ αυτού, που παίρνουμε στα Μυστήρια και αυτού, που είμαστε στην καθημερινή μας ζωή δημιουργεί το βίωμα της μετανοίας· και η μετάνοια είναι ακριβώς αυτή που θα μας κρατάει πάντοτε σε σωστή σχέση με την Εκκλησία.

Ζηζιούλας, Ι., Μητροπολίτης Περγάμου (2006). Ευχαριστίας εξεμπλάριον: Ήτοι κείμενα εκκλησιολογικά και ευχαριστιακά. Μέγαρα: Ευεργέτις, σ. 38-44, 64-73.

[...] «**Τα σα εκ των σων σοι προσφέρομεν**». Παρ' όλο που τα προσφερόμενα δεν είναι δικά τους [των ανθρώπων], αλλά του Θεού, και παρ' όλο που ο Θεός θα μπορούσε να τα πάρει μόνος του, προσφέροντες είμαστε οι άνθρωποι. Η προσφορά μας αυτή αποτελεί [...] δημιουργία και σύνθεση. Αυτό είναι ένα μεγάλο θέμα, το οποίο αποτυπώνεται στην ευχαριστιακή πράξη και ειδικότερα στην επιλογή των υλικών που χρησιμοποιούνται στη θεία Ευχαριστία. [...] Ο άγιος Νικόλαος ο Καβάσιλας φωτίζει τη δημιουργική και συνθετική κλήση του ανθρώπου. Τον άρτο και τον οίνο, λέει, τον προσφέρουμε κατά τη θεία Λειτουργία στον Θεό ως ένα είδος εκπροσώπου της ζωής μας [...]. Με αυτά συντηρούμαστε στη ζωή. Γιατί όμως (ρωτά ο Καβάσιλας) προσφέρουμε άρτο και οίνο και όχι άλλες τροφές; Διότι (απαντά ο ίδιος) τα εν λόγω δώρα δεν είναι απλώς βρώσιμα από πλευράς χημικής σύστασής τους, αλλά ενσωματώνουν

22-0264_l_e_thrisk_bm_1-64_18b.indd 149 20/7/2020 2:59:57 μμ

την ανθρώπινη δημιουργικότητα, τη συμμετοχή του ανθρώπου στην ιστορία. Αντίθετα προς τους καρπούς και τα ζώα που γίνονται τροφή των άλλων ζώων ως έχουν, ο άρτος και ο οίνος δεν βρίσκονται έτοιμοι στη φύση. Προέρχονται μεν από γεννήματα της κτίσης (από σιτάρι και αμπέλι), προκύπτουν όμως με ανθρώπινη επεξεργασία, στο πλαίσιο κάποιας πρότασης πολιτισμού. «Το να χρειάζεται να κατασκευάσει άρτο για να φάει, και το να εφεύρει οίνο για να πιει, είναι ιδιαίτερο χαρακτηριστικό του ανθρώπου μόνο».

Παπαθανασίου, Θ. Ν. (2009[2]). Η Εκκλησία γίνεται όταν ανοίγεται. Αθήνα: Εν πλω, σ. 40-42.



God's not dead, he's bread

Γραφιστικό έργο της μοναχής Corita Kent (1918-1986), "God's not dead, he's bread"

22-0264_l_e_thrisk_bm_1-64_18b.indd 150 20/7/2020 2:59:57 μμ



Η Θεία Μετάληψη

Ο ευχαριστιακός τρόπος ζωής της Ορθόδοξης Εκκλησίας.

Ας γράψουμε στον πίνακα τη φράση: «Θεία Ευχαριστία=μεταμόρφωση του ανθρώπου και του κόσμου». Με βάση αυτή τη φράση ας προσπαθήσουμε να αναστοχαστούμε όσα μελετήσαμε, ακούσαμε, είδαμε, ερευνήσαμε κατά τη διάρκεια του μαθήματος και ας εκφράσουμε με σύντομες φράσεις τα χαρακτηριστικά του ευχαριστιακού τρόπου ζωής της Ορθόδοξης Εκκλησίας, τις αλλαγές που συντελούνται στον άνθρωπο μέσα στη Θεία Ευχαριστία (π.χ. ευχαριστία, ευγνωμοσύνη, εμπιστοσύνη προς τον Θεό, αγάπη, αλληλεγγύη, προσφορά, «άνοιγμα» προς όλους και όλα, πνεύμα θυσίας, υπομονής, καρτερικότητας κ.λπ.).

22-0264_l_e_thrisk_bm_1-64_18b.indd 151 20/7/2020 2:59:57 μμ

Η μεγάλη εκτενής (του Αγ. Χρυσοστόμου)

ΕΚΤΕΝΗΣ ΔΕΗΣΙΣ

Διάκονος

[...] Ἔτι δεόμεθα ὑπὲρ τῶν εὐσεβῶν καὶ ὀρθοδόξων χριστιανῶν.

Ἔτι δεόμεθα ὑπὲρ τοῦ ἀρχιεπισκόπου ἡμῶν... τῶν πρεσβυτέρων, τῶν διακόνων καὶ τῶν μοναχῶν καὶ πάσης τῆς ἐν Χριστῷ ἡμῶν ἀδελφότητος.

Ἔτι δεόμεθα ὑπὲρ ἐλέους, ζωῆς, εἰρήνης, ὑγείας, σωτηρίας, ἐπισκέψεως, συγχωρήσεως καὶ ἀφέσεως τῶν ἁμαρτιῶν τῶν δούλων σου, πάντων τῶν εὐσεβῶν καὶ ὀρθοδόξων χριστιανῶν, τῶν κατοικούντων καὶ παρεπιδημούντων ἐν τῇ πόλει καὶ τῇ ἐνορίᾳ ταύτῃ, τῶν ἐπιτρόπων καὶ συνδρομητῶν τῆς ἁγίας Ἐκκλησίας ταύτης, σὺν ταῖς γυναιξὶ καὶ τοῖς τέκνοις αὐτῶν.

Ἔτι δεόμεθα ὑπὲρ τῶν μακαρίων καὶ ἀειμνήστων κτιτόρων τῆς ἁγίας Ἐκκλησίας ταύτης καὶ ὑπὲρ πάντων τῶν προαναπαυσαμένων πατέρων καὶ ἀδελφῶν ἡμῶν, τῶν ἐνθάδε εὐσεβῶς κειμένων καὶ τῶν ἁπανταχοῦ ὀρθοδόξων.

22-0264_l_e_thrisk_bm_1-64_18b.indd 152 20/7/2020 2:59:57 μμ

ΕΚΤΕΝΗΣ ΔΕΗΣΗ

Διάκονος

[...] Σὲ παρακαλοῦμε ἀκόμα γιὰ τοὺς εὐσεβεῖς καὶ ὀρθόδοξους χριστιανούς.

Σὲ παρακαλοῦμε ἀκόμα γιὰ τὸν ἀρχιεπίσκοπό μας... γιὰ τοὺς ἱερεῖς, τοὺς διακόνους καὶ τοὺς μοναχοὺς καὶ γιὰ ὅλη μας τὴν ἱερατικὴ στὸ ὄνομα τοῦ Χριστοῦ ἀδελφότητα.

Σὲ παρακαλοῦμε ἀκόμα νὰ ἐλεήσῃς, νὰ δώσῃς ζωή, εἰρήνη, ὑγεία καὶ σωτηρία, νὰ προστατέψῃς, νὰ συγχωρέσῃς καὶ νὰ ἀφήσῃς τὶς ἁμαρτίες τῶν δούλων σου, ὅλων τῶν εὐσεβῶν καὶ ὀρθοδόξων χριστιανῶν, ποὺ κατοικοῦν καὶ μένουν σ᾽ αὐτὴν ἐδῶ τὴν πόλη καὶ τὴν ἐνορία, τῶν ἐπιτρόπων καὶ τῶν συνδρομητῶν αὐτῆς ἐδῶ τῆς Ἐκκλησίας, μαζὶ μὲ τὶς γυναῖκες καὶ τὰ παιδιά τους.

Σὲ παρακαλοῦμε ἀκόμα γιὰ τοὺς μακαρίτες καὶ ἀείμνηστους ποὺ ἔκτισαν αὐτὴν ἐδῶ τὴν Ἐκκλησία καὶ γιὰ ὅλους τοὺς πατέρες καὶ ἀδελφούς μας, ποὺ ἀναπαύθηκαν κι εἶναι θαμμένοι ἐδῶ, μὲ τὴν ἐλπίδα τῆς ἀνάστασης, καθὼς καὶ ὅλους τοὺς ὀρθοδόξους ὅλου τοῦ κόσμου.

22-0264_l_e_thrisk_bm_1-64_18b.indd 153 20/7/2020 2:59:57 μμ

Ἔτι δεόμεθα ὑπὲρ τῶν καρποφορούντων καὶ καλλιεργούντων ἐν τῷ ἁγίῳ καὶ πανσέπτῳ ναῷ τούτῳ, κοπιώντων, ψαλλόντων καὶ ὑπὲρ τοῦ περιεστῶτος λαοῦ, τῶν ἀπεκδεχομένων τὸ παρὰ σοῦ μέγα καὶ πλούσιον ἔλεος.

ΔΙΠΤΥΧΑ ΚΑΙ ΔΕΗΣΕΙΣ

Ἱερεύς
Μνήσθητι, Κύριε, τῆς πόλεως, ἐν ᾗ
παροικοῦμεν καὶ πάσης πόλεως καὶ χώρας καὶ τῶν πίστει οἰκούντων ἐν αὐταῖς.
Μνήσθητι, Κύριε, πλεόντων, ὁδοιπορούντων, νοσούντων, καμνόντων, αἰχμαλώτων καὶ τῆς σωτηρίας αὐτῶν.
Μνήσθητι, Κύριε, τῶν καρποφορούντων ἐν ταῖς ἁγίαις σου Ἐκκλησίαις καὶ μεμνημένων τῶν πενήτων, καὶ ἐπὶ πάντας ἡμᾶς τὰ ἐλέη σου ἐξαπόστειλον.

22-0264_l_e_thrisk_bm_1-64_18b.indd 154 20/7/2020 2:59:57 μμ

Σὲ παρακαλοῦμε ἀκόμα γιὰ ὅλους ποὺ συνεισφέρουν καὶ βοηθᾶνε στὸν ἱερὸ καὶ ἅγιο τοῦτο ναό, γιὰ κείνους ποὺ ἐργάζονται καὶ γιὰ ᾽κείνους ποὺ ψάλλουν, καὶ γιὰ ὅλο τὸ λαό, ποὺ εἶναι τώρα ἐδῶ καὶ περιμένουν ἀπὸ σένα τὸ μέγα καὶ πλούσιο ἔλεος.

ΔΙΠΤΥΧΑ ΚΑΙ ΔΕΗΣΕΙΣ*

Ἱερεύς
Θυμήσου, Κύριε, τὴν πόλη αὐτὴν ἐδῶ ποὺ τώρα μένουμε καὶ κάθε πόλη καὶ χωριὸ κι ἐκείνους ποὺ μὲ πίστη (σ᾽ ἐσένα) κατοικοῦνε σ᾽ αὐτές.
Θυμήσου, Κύριε, ἐκείνους ποὺ ταξιδεύουν στὴ θάλασσα καὶ στὴ στεριά, τοὺς ἀρρώστους, τοὺς ἀνήμπορους, τοὺς αἰχμαλώτους, γιὰ νὰ σωθοῦν.
Θυμήσου, Κύριε, ὅσους συνεισφέρουν στὶς ἅγιες Ἐκκλησίες σου, καὶ ὅσους θυμοῦνται τοὺς φτωχούς, καὶ σ᾽ ὅλους ἐμᾶς στεῖλε τὰ ἐλέη σου.

*** Τὸ πρωτότυπο κείμενο μὲ νεοελληνικὴ ἀπόδοση τοῦ μακαριστοῦ Μητροπολίτου Σερβίων καὶ Κοζάνης Διονυσίου (+1998)**

22-0264_l_e_thrisk_bm_1-64_18b.indd 155 20/7/2020 2:59:57 μμ

Σημειώνουμε...

22-0264_l_e_thrisk_bm_1-64_18b.indd 156 20/7/2020 2:59:57 μμ

22-0264_l_e_thrisk_bm_1-64_18b.indd 157 20/7/2020 2:59:57 μμ

ΠΗΓΕΣ ΥΛΙΚΟΥ

- Τα παραθέματα και το εικονιστικό υλικό για το οποία δίνεται η βιβλιογραφία μέσα στο σώμα κειμένου, δεν αναφέρονται εκ νέου. Εάν σε μια Θεματική Ενότητα υπάρχουν πολλαπλά παραθέματα από την ίδια πηγή, συνήθως γίνεται αναφορά σε αυτήν μόνο στο πρώτο παράθεμα.
- Για τη μετάφραση της Αγίας Γραφής χρησιμοποιήθηκε η έκδοση της Βιβλικής Εταιρίας διαθέσιμη στο: http://hellenicbiblesociety.gr/bible
- Τα σύμβολα ⌘ δηλώνουν το τέλος κάθε δραστηριότητας.
- Τα παραθέματα από σχολικά βιβλία ανακτήθηκαν από: http://ebooks.edu.gr.
- Έργα της Αθηνάς Βουζαξάκη και της Δέσποινας Χανόγλου κοσμούν τις σελίδες του βιβλίου.
- Παναγία η Γλυκοφιλούσα, Μουσείο Μπενάκη: https://www.benaki.org/index.php?option=com_collectionitems&view=collectionitem&Itemid=0&id=107604&lang=el

27-0850_I_e_thrisk_bm_1-64_18b.indd 158 14/03/2024 14:28:42

Πηγές κειμένων στο διαδίκτυο-Ιστοσελίδες

– Η επιτυχημένη «Αποστολή» της Αρχιεπισκοπής, 10/2/2013. Στο: http://mkoapostoli.com/%CE%B7-%CE%B5%CF%80%CE%B9%CF%84%CF%85%CF%87%CE%B7%CE%BC%CE%AD%CE%BD%CE%B7-%CE%B1%CF%80%CE%BF%CF%83%CF%84%CE%BF%CE%BB%CE%AE-%CF%84%CE%B7%CF%82-%CE%B1%CF%81%CF%87%CE%B9%CE%B5%CF%80%CE%B9/

– Αδελφότητα Ορθοδόξου Εξωτερικής Ιεραποστολής, https://ierapostoles.gr/

– Ψηφιοποιημένο Αρχείο του Ελληνικού Ινστιτούτου Βενετίας, http://eib.xanthi.ilsp.gr/gr/default.asp

27-0850_I_e_thrisk_bm_1-64_18b.indd 159 14/03/2024 14:29:03

22-0264_l_e_thrisk_bm_1-64_18b.indd 160 20/7/2020 2:59:57 μμ

ΠΕΡΙΕΧΟΜΕΝΑ 1ου ΤΟΜΟΥ

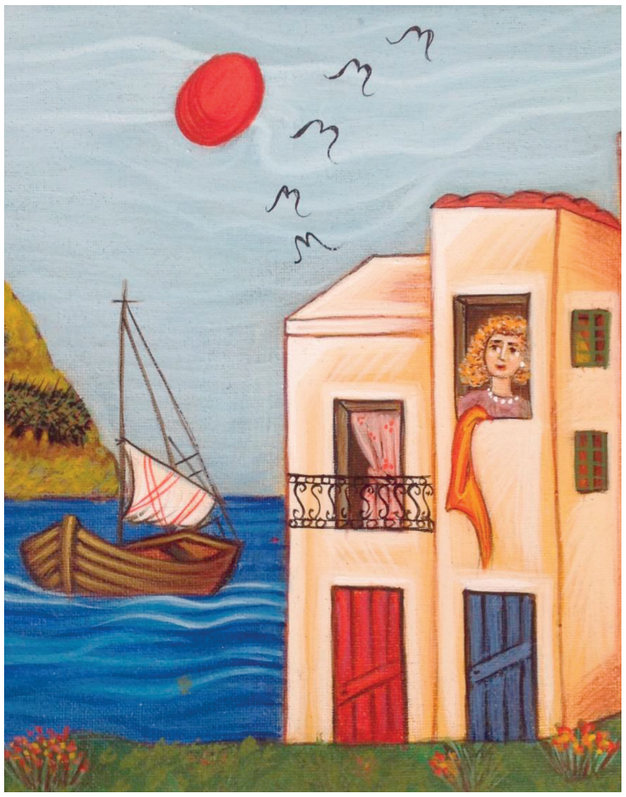

Θεματική Ενότητα 1

ΟΡΘΟΔΟΞΗ ΠΙΣΤΗ ΚΑΙ ΔΙΔΑΣΚΑΛΙΑ

1.1. Ο άνθρωπος ζει με τον Θεό 6

1.2. Η πίστη στον Τριαδικό Θεό 21

1.3. Η μεταμορφωτική δύναμη της προσευχής στην Ορθόδοξη χριστιανική παράδοση 42

1.4. Η αγιότητα στην Ορθόδοξη χριστιανική παράδοση 55

1.5. Η έννοια του προσώπου στη θεολογία της Ορθόδοξης χριστιανικής παράδοσης 72

22-0264_l_e_thrisk_bm_1-64_18b.indd 161 20/7/2020 2:59:57 μμ

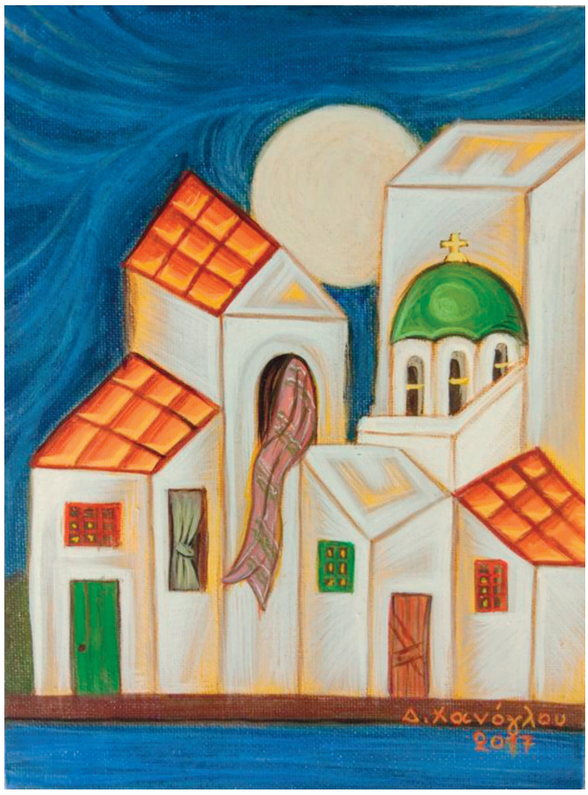

Θεματική Ενότητα 2

ΤΟ ΣΩΜΑ ΤΗΣ ΕΚΚΛΗΣΙΑΣ

2.1. «Εις Μίαν, Αγίαν, Καθολικήν και Αποστολικήν…» 92

2.2. Θεία Ευχαριστία: Η ταυτότητα της Εκκλησίας.....127

22-0264_l_e_thrisk_bm_1-64_18b.indd 162 20/7/2020 2:59:57 μμ

Βάσει του ν. 3966/2011 τα διδακτικά βιβλία του Δημοτικού, του Γυμνασίου, του Λυκείου, των ΕΠΑ.Λ. και των ΕΠΑ.Σ. τυπώνονται από το ΙΤΥΕ - ΔΙΟΦΑΝΤΟΣ και διανέμονται δωρεάν στα Δημόσια Σχολεία. Τα βιβλία μπορεί να διατίθενται προς πώληση, όταν φέρουν στη δεξιά κάτω γωνία του εμπροσθόφυλλου ένδειξη «ΔΙΑΤΙΘΕΤΑΙ ΜΕ ΤΙΜΗ ΠΩΛΗΣΗΣ». Κάθε αντίτυπο που διατίθεται προς πώληση και δεν φέρει την παραπάνω ένδειξη θεωρείται κλεψίτυπο και ο παραβάτης διώκεται σύμφωνα με τις διατάξεις του άρθρου 7 του νόμου 1129 της 15/21 Μαρτίου 1946 (ΦΕΚ 1946,108, Α').

Απαγορεύεται η αναπαραγωγή οποιουδήποτε τμήματος αυτού του βιβλίου, που καλύπτεται από δικαιώματα (copyright), ή η χρήση του σε οποιαδήποτε μορφή, χωρίς τη γραπτή άδεια του Υπουργείου Παιδείας, Θρησκευμάτων και Αθλητισμού / ΙΤΥΕ - ΔΙΟΦΑΝΤΟΣ.